Correio da Manhã

Impresso em papel de HOLMBERG BECH & C. — Stockolmo e Rio.

Propriedade de EDMUNDO BITTENCOURT & Cia. Limitada

OMMUNDSEN & NOA LTD. — Fornecedores de papel para o "Correio da Manhã"

Director—PAULO BITTENCOURT
Director substituto — MARIO RODRIGUES

ANNO XXV. — N. 9.349
RIO DE JANEIRO — TERÇA-FEIRA, 21 DE JULHO DE 1925

LARGO DA CARIOCA N. 13
Gerente — V. A. DUARTE FELIX

SERVIÇO TELEGRAPHICO DA UNITED PRESS, AGENCIA HAVAS, AMERICANA E CORRESPONDENTES ESPECIAES

O governo portuguez dominou um movimento militar que irrompeu em Lisboa, promovido por elementos de mar e terra

Cercados os revoltosos no Alto da Ajuda, as tropas legaes iniciaram o ataque contra elles ás primeiras horas da manhã de domingo, prolongando-se a luta até ás 11 horas do dia, com a rendição de uns e fuga de outros revoltosos.

Em face dos acontecimentos, o presidente Teixeira Gomes reiterou sua confiança ao gabinete demissionario

UM MOVIMENTO MILITAR EM LISBOA

Os officiaes implicados na revolução de abril evadiram-se, incorporando-se ás forças amotinadas

DOMINADO O MOVIMENTO PELO GOVERNO. FOI DECRETADA A LEI MARCIAL

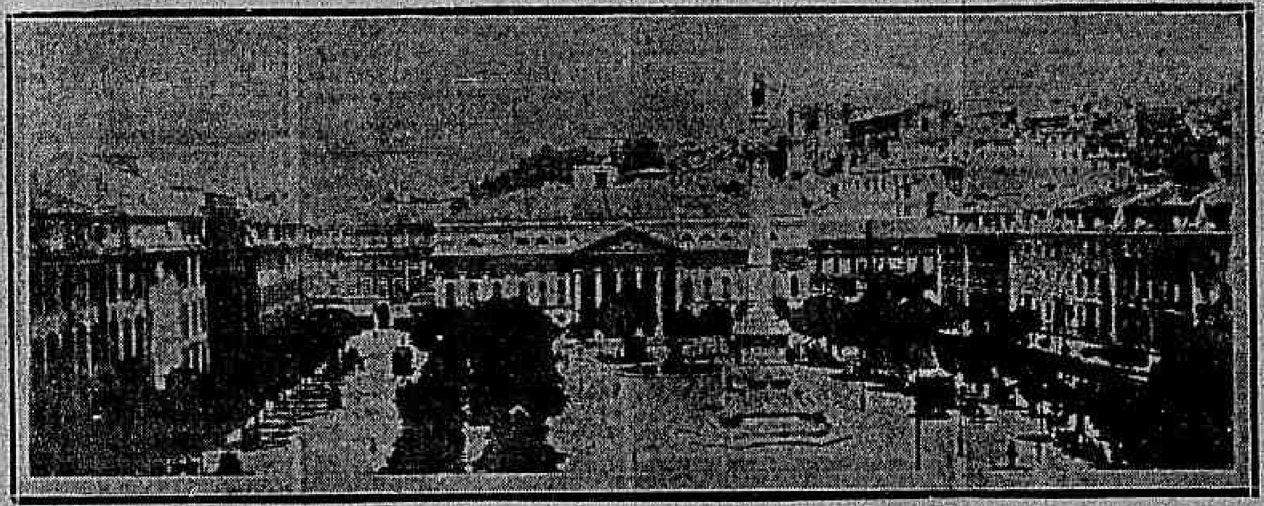

Uma vista parcial de Lisboa, vendo-se o tradicional Rocio, que é a principal praça da capital portugueza

Lisboa, 19 (Urgente) (A. A.) — O signal de irrompimento do levante que se registrou á meia noite de hoje, nesta capital, foi a explosão de dois foguetões, seguidos de tiros de artilharia dados pelos navios que se rebellaram. No Tejo, conserva-se ainda por entregar, o cruzador "Vasco da Gama", que tem basteada a bandeira nacional. Os officiaes implicados no movimento revolucionario de 18 de abril, que se achavam recolhidos ao forte de S. Julião, evadiram-se, incorporando-se ás forças amotinadas, no quartel dos Telegraphistas de Campanha, onde foram presos pelas forças fieis.

O governo recolheu-se á uma hora ao quartel do Carmo.

Foram distribuidos manifestos pelas autoridades legaes communicando que apenas participaram do levante os telegraphistas de campanha, os officiaes do forte de S. Julião, e alguns vasos de guerra. Toda a grande parte da guarnição manteev-se fiel ás autoridades legalmente constituidas, sendo esperada a todo o momento a rendição dos amotinados.

ONDE ERA O FOCO PRINCIPAL DO MOVIMENTO

Lisboa, 19 (A. A.) — O fóco principal do movimento sedicioso que rebentou nesta capital, estava situado no Alto da Ajuda, occupando os revolucionarios o quartel dos Telegraphistas e seus arredores.

Os revoltosos foram cercados pelas forças do 1° de infantaria, do 2° de cavallaria e da guarda republicana, que iniciaram o combate ás primeiras horas da manhã, terminando este ás 11 horas, com a rendição de alguns e a fuga de outros.

O 3° regimento de artilharia installou suas baterias em Monsanto, alvejando o cruzador "Vasco da Gama". As forças revoltadas da marinha estão commandadas por Mendes Cabeçadas e os revoltosos de terra estavam sob o commando do capitão Baptista, que já se entregou á prisão, tendo o movimento um caracter conservador.

O presidente do gabinete, dr. Antonio Maria da Silva, declarou que estava disposto a agir com energia e para iniciar a repressão do movimento, ficou resolvida a suspensão das garantias constitucionaes.

O PRESIDENTE DA REPUBLICA E O GABINETE DEMISSIONARIO

Lisboa, 19 (A. A.) — Foi fornecida uma nota á imprensa, dizendo que o presidente da Republica, dr. Teixeira Gomes, aguardava que o dr. Antonio Maria da Silva, presidente do Conselho, o informasse sobre a attitude dos democraticos perante qualquer governo que se formasse, relativamente á continuação do conflicto parlamentar, para considerar o gabinete demissionario e fazer depois as consultas necessarias á sua reconstrucção.

Em face dos acontecimentos que se estão desenrolando nesta capital, o dr. Teixeira Gomes, reiterou a sua confiança ao gabinete, esperando que o mesmo proceda de accordo com as circumstancias.

O CONTACTO DAS FORÇAS DO GOVERNO COM OS REVOLTOSOS

Lisboa, 19 (U. P.) — As forças do governo entraram em contacto com os insurrectos de Alcantara e Ajuda, travando-se viva fusilaria. E' grande o numero de feridos.

A ESQUADRA EM VIAGEM PARA AS MANOBRAS

Lisboa, 19 (U. P.) — O ministro da Marinha, sr. Pereira da Silva, radiographou ao governo, annunciando que a esquadra está seguindo o rumo do sul para as manobras, na mais absoluta disciplina.

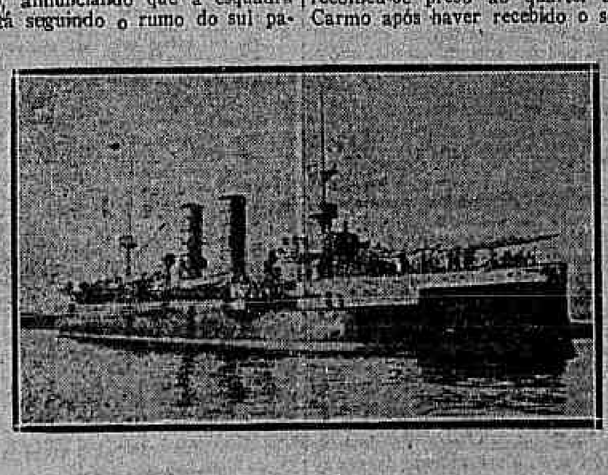

O couraçado "Vasco da Gama", que desempenhou papel saliente no movimento

SOBRE A IDA DO MARECHAL PETAIN A MARROCOS

Paris, 20 (H.) — Ao sair da reunião ministerial, o presidente do Conselho disse aos representantes da imprensa que a ida do marechal Petain a Marrocos tinha sido celebrada por todos com grande satisfação.

Os primeiros contingentes da divisão marroquina, accrescentou o chefe do governo, já chegaram a Oudjha e a presença dessas forças na região de Taza levou a tranquillidade ás populações indigenas e consolidou a fidelidade e dedicação das tribus hesitantes.

"Ao demais, concluiu o sr. Painlevé, o periodo actual não é absolutamente, de natureza a causar inquietações. Se Abd-el-Krim quizer conhecer as nossas condições de paz, não tem mais que manifestar esse desejo."

O GABINETE REITERA O PEDIDO DE DEMISSÃO

Lisboa, 20 (A. A.) — O gabinete presidido pelo dr. Antonio Maria da Silva apresentou sua demissão ao dr. Teixeira Gomes, presidente da Republica.

A OPINIÃO DO SR. SA' CARDOSO SOBRE A SITUAÇÃO POLITICA

Lisboa, 20 (H.) — Interrogado pelos representantes da imprensa sobre a situação actual, o sr. Sá Cardoso declarou que, na sua opinião, devia ser constituido um governo extra-parlamentar depois de dissolvidas as Camaras.

O COMMANDANTE DO "VASCO DA GAMA" FOI PARA O QUARTEL DO CARMO

Lisboa, 19 (U. P.) — O sr. Mendes Cabeçada, commandante do cruzador "Vasco da Gama" recolheu-se preso ao quartel do Carmo após haver recebido o segundo ultimatum do governo. Levado pelo deputado Agathão Lança, declarou assumir toda responsabilidade do movimento. Tendo ficado isolado reconhecera a impossibilidade de lutar. O cruzador "Vasco da Gama", pela manhã, travara um duello de artilharia com a fortaleza de Monsanto e tiroteara com a infantaria da Ajuda. Houve na luta varios feridos e um morto. A esquadra commandada pelo ministro da Marinha, sr. Pereira da Silva, regressou fundeando em Cascaes. As tropas recolheram-se aos quarteis. Acha-se restabelecida a normalidade em todo o paiz.

Uma nota officiosa publicada á tarde considera momentaneamente o governo demissionario na plenitude das suas funcções. O seu chefe sr. Antonio Maria da Silva, irá ao Parlamento, para justificar o decreto da suspensão das garantias constitucionaes.

A RENDIÇÃO DO CRUZADOR "VASCO DA GAMA"

Lisboa, 19 (U. P.) (5 horas da tarde) (Urgente) — O cruzador "Vasco da Gama" rendeu-se. Terminou a revolta com a victoria do governo.

UMA NOTA FORNECIDA PELO MINISTRO DO INTERIOR

Lisboa, 19 (U. P.) (9 da manhã) — O ministro do Interior autorizou o correspondente da United Press a transmittir as seguintes informações:

"Alguns officiaes abrilistas (que tomaram parte no movimento de 18 de abril deste anno), presos na fortaleza de S. Julião, conseguiram evadir-se e capitaneados pelo capitão Baptista, insubordinaram-se, installando um quartel general revolucionario no quartel dos Telegraphistas de Campanha, na Ajuda, onde estabeleceram um nucleo de resistencia apoiados por elementos da Marinha, sob a chefia do sr. Mendes Cabeçada.

O presidente Teixeira Gomes, acompanhado de todo o Ministerio e outras autoridades, permanece no quartel do Carmo, donde foi enviado um ultimatum aos revoltosos, exigindo a rendição immediata sob pena de bombardeio."

O COMMANDANTE DAS TROPAS DO GOVERNO

Lisboa, 19 (U. P.) (13 horas)—O commando desta capital para a suffocação do movimento revolucionario, foi entregue ao general Vieira da Rocha.

A PRISÃO DE VARIOS CHEFES REVOLUCIONARIOS

Lisboa, 19 (U. P.) (13 ½ horas) — Foram presos o capitão Baptista e outros chefes revoltosos. O governo considera jugulada a insurreição.

PRESOS PELOS REVOLTOSOS, CONSEGUIRAM FUGIR

Lisboa, 19 (U. P.) — O inspector da policia, sr. Barbosa Vianna, e o seu companheiro, sr. Viriato Cabrita, foram presos quando observavam o campo dos insurrectos, mas conseguiram illudir a vigilancia dos guardas e fugiram. A parte oriental da cidade está em absoluto socego, apenas foram tomadas algumas medidas militares que dão um aspecto bellico aos bairros occidentaes. A vida da população está normalizada.

OS REVOLTOSOS DE TERRA RENDERAM-SE SEM CONDIÇÕES

Lisboa, 19 (U. P.) (1.30 minutos da tarde) (Urgente) — Os revoltosos de terra renderam-se sem condições. Uns foram presos e outros fugiram.

NÃO SE CONHECE AINDA O NUMERO EXACTO DAS VICTIMAS

Lisboa, 20 (H.) — Não ha ainda nenhuma informação segura sobre o numero exacto de victimas da sublevação de hontem. Sabe-se, porém, que ha tres militares mortos e quinze gravemente feridos.

O governo vae pedir amanhã ao Parlamento a confirmação do estado de sitio.

LISBOA VOLTA A' CALMA, TENDO SIDO PROCLAMADA A LEI MARCIAL

Lisboa, 20 (H.) — A cidade voltou á calma. O movimento sedicioso está terminado.

Foi proclamada a lei marcial.

OS DETALHES DO MOVIMENTO PUBLICADOS PELOS JORNAES

Lisboa, 20 (U. P.) — Os jornaes desta capital pormenorizando a insurreição de hontem nesta capital, informam que o tiroteio de terra e mar entre os revoltosos e as tropas fieis, teve certa intensidade, causando tres mortes e ficando quinze pessoas feridas. Os prejuizos materiaes são pequenos.

Onze officiaes e 73 soldados insurrectos, foram recolhidos á Penitenciaria e 160 marinheiros ao forte de Sacavem.

Accrescentam as folhas que o sr. Mendes Cabeçada pretendia derrubar o governo e dissolver o Parlamento, encerrando as Camaras durante seis mezes e depois convocar as eleições geraes.

A esquadra com excepção do cruzador "Vasco da Gama", partiu definitivamente na madrugada de hoje para as manobras em Lagos, sob o commando do almirante Macedo Couto.

As grandes inundações na Coréa e suas graves consequencias

Tokio, 19 (U. P.) — Informam de Fusan que as inundações estão se estendendo ao sul da Coréa. As chuvas continuam intensas. Um radiogramma militar procedente de Seoul diz que as victimas "vão além dos calculos feitos".

A estação ferro-viaria de Etoho, vizinha á zona inundada, telegraphou annunciando que a situação é terrivel. Muitas familias jazem trepadas nos tectos das casas impossibilitadas de receber qualquer soccorro.

As estradas de ferro de Fusan e Mukden suspenderam o trafego.

Londres, 20 (U. P.) — O correspondente da Central News em Tokio diz que cerca de quinze mil casas se acham submergidas ao longo do rio Kan-Ko. As inundações occasionaram a explosão do gazometro de Ayuzan. Dois mil e quinhentos refugiados acham-se acampados em Toto. Os aeroplanos estão conduzindo soccorros para as pessoas que se acham insuladas pela agua.

Tokio, 20 (U. P.) — Telegrammas recebidos de Seul dizem que em toda a Coréa as inundações causam espantosos prejuizos. Segundo os ultimos calculos o numero de victimas é de 2 mil e os damnos materiaes em oitenta milhões de yen. Vinte mil casas acham-se parcialmente arruinadas. Sómente em Seul foram encontrados duzentos cadaveres.

A medidas adoptadas afim de soccorrer as populações em perigo estão dando resultados satisfactorios.

A enchente começa a ceder.

Explosão a bordo de um torpedeiro polaco

Londres, 20 (U. P.) — O correspondente da Central News em Dantzig informa que se deu hoje uma explosão a bordo do torpedeiro polaco "Kazub", em consequencia da qual morreram tres tripulantes e todos os outros ficaram feridos.

A explosão foi tão violenta que o "Kazub" ficou quasi partido ao meio.

As provas internacionaes de xadrez, em Breslau

Breslau, 20 (U. P.)— As provas internacionaes de xadrez, que estão sendo aqui disputadas, proseguiram esta manhã. Bogoljubow derrotou Tarrasch, e Moritz foi vencido por Wagner.

Uma linha aerea entre Sevilha e Buenos Aires

Madrid, 20 (U. P.) — Assegura-se que o directorio decretará, brevemente, a approvação da linha aerea entre Sevilha e Buenos Aires, autorizando a creação em Sevilha de um porto aereo, contribuindo o Estado com a metade dos gastos de construcção e de custeio e a companhia exploradora com a outra metade. Falta sómente fixar o prazo para dar inicio ás viagens.

O nuncio apostolico no Rio vae ser substituido

Monsenhor Gasparri será removido para Lisboa

Roma, 19 (U. P.) — Diz-se aqui que monsenhor Beda di Cardinale, nuncio apostolico na Argentina, será chamado definitivamente pela Santa Sé e transferido para a nunciatura do Rio de Janeiro, em substituição de monsenhor Gasparri que será mandado para Lisboa, afim de occupar o logar de monsenhor Nicotra, a quem será brevemente dado o chapéo cardinalicio.

Monsenhor Beda Cardinale

Uma fabrica de notas falsas do Banco de Italia

Milão, 20 (U. P.) — A policia descobriu aqui uma bem montada fabrica de notas falsas do Banco de Italia, no valor de cerca de vinte milhões de liras, na sua maior parte em cedulas de cem liras. Foram presos quatro individuos suspeitos.

Um deputado italiano communista denunciado

Milão, 20 (U. P.) — O deputado communista Ridolfi foi denunciado á justiça pelo facto de estar angariando dinheiro para os seus companheiros presos, sem a competente licença da policia.

Um accidente na expedição polar de Mac Millan

Washington, 19 (U. P.) — Um radiogramma do explorador polar MacMillan annuncia que o seu apparelho quebrou uma helice, obrigando-o a reparal-o em Hopedale, no Labrador, de onde já partiu para a Groenlandia.

Aggravou-se a gréve dos typographos belgas

Bruxellas, 20 (U. P.) — A greve dos typographos aggravou-se consideravelmente, registrando-se conflictos em todo o paiz. Após a parede dos impressores de Antuerpia, que teve inicio hontem, os collegas de todas as grandes cidades da Belgica declararam a intenção de deixar o trabalho hoje.

Os jornaes encontram serias difficuldades para a publicação de suas edições ordinarias.

Os accordos concluidos entre a Italia e Yugo-Slavia

Roma, 20 (H.) — No historico castello de San Gallo, em Nettuno (Lacio), acabam de ser assignados, pelo presidente Mussolini e os ministros yugo-slavos Antonievich e Rybar, os accordos estipulados na Conferencia Italo-Yugoslava recentemente encerrada.

Districtos allemães evacuados pelos francezes

Londres, 20 (U. P.)— O correspondente da Central News em Berlim annuncia que os districtos allemães de Bochum até Duisburg foram evacuados sem nenhum incidente pelas tropas francezas.

Eleições para os conselhos geraes francezes

Paris, 20 (H.) — Realizaram-se as eleições para preenchimento das 1.498 cadeiras dos Conselhos Geraes. Até á 1 hora da tarde de hontem, estavam eleitos varios conservadores, 19 liberaes, 44 republicanos, 39 republicanos da esquerda, 32 republicanos radicaes, 96 radicaes, radicaes-socialistas e republicanos-socialistas, 30 socialistas e 1 communista. Havia tambem noticia de 10 empates.

Por estes resultados verifica-se que os radicaes e radicaes-socialistas ganham diversas cadeiras em prejuizo dos republicanos.

Paris, 20 (H.) — Resultado das eleições dos Conselhos Geraes, affixado ás 11 horas:

Radicaes-socialistas	375
Republicanos moderados	201
Republicanos da esquerda	191
Republicanos radicaes	117
Conservadores	102
Socialistas	82
Republicanos-socialistas	40
Communistas	2

Por estes resultados verifica-se que os conservadores e liberaes perdem 8 cadeiras, os republicanos moderados 38 e os republicanos da esquerda 22. Os republicanos radicaes ganham 8, os radicaes e radicaes-socialistas 46, os republicanos-socialistas 1 e os socialistas 17. Os communistas perdem 4 cadeiras.

Os republicanos moderados e os republicanos da esquerda perdem cerca de 50 cadeiras em proveito dos radicaes e radicaes-socialistas e dos republicanos-socialistas.

O fracasso das candidaturas communistas foi completo.

Paris, 20 (H.) — Nas eleições dos Conselhos Geraes estão eleitos o ministro das Finanças Caillaux pelo Sarthe; o sr. Steeg, ministro da Justiça, pela Gironda; e o sub-secretario da Aeronautica Laurent Eynac.

A viagem do professor Dumas ao Brasil

Paris, 20 (H.) — O professor George Dumas, cuja partida para o Rio de Janeiro, onde vae fazer uma serie de conferencias, fôra adiada devido á enfermidade que atacára uma sua filha, agora já completamente restabelecida, seguirá pelo "Mendoza".

Falando aos representantes da imprensa, o professor Dumas exprimiu a satisfação com que tornará a ver os seus compatriotas e os amigos que possue no Brasil, paiz do qual conserva a mais grata das recordações.

A questão mineira na Inglaterra

Londres, 20 (U. P.) — O tribunal de inquerito sobre a situação da industria de carvão reatou hoje os seus trabalhos, sob a presidencia do sr. McMillan. Este leu uma carta dos leaders das Uniões dos mineiros sr. Cook, informando que os mesmos não tomariam parte nas investigações.

Londres, 20 (H.) — Os trabalhadores das minas acabam, pela segunda vez, de recusar o convite para tomar parte na commissão de inquerito organizada pelo governo para estudar a solução da crise mineira.

A resposta da Allemanha sobre o pacto de segurança

Londres, 20 (H.) — "O Times" informa que a resposta da Allemanha acerca do Pacto de Segurança, resposta essa que será entregue hoje á tarde, em Paris, ao sr. Briand está redigida em termos que permittirão proseguir-se nas negociações com fundadas esperanças de breve e completo accordo.

Segundo o correspondente do "Daily News" em Berlim, parece que o Reich especifica na sua resposta que a conclusão do Pacto não deve affectar as relações da Allemanha com a Russia dos Soviets.

O novo cruzeiro naval britannico

Londres, 20 (U. P.) — O gabinete está reunido. Nessa reunião será possivelmente resolvido o programma do novo cruzeiro naval.

Annuncia-se que se procurará tambem chegar a conciliar o programma dos navios de pequena tonelagem proposto pelo ministro Churchill e o programma do almirantado que comprehende a modificação do projecto daquelle ministro.

Um ex-ministro servio posto em liberdade

Belgrado, 20 (H.) — O ex-ministro Radich, que acaba de ser posto em liberdade, enviou ao rei e ao presidente do Conselho telegrammas agradecendo este acto de clemencia.

A SITUAÇÃO EM MARROCOS

Ao que se diz o general Lyautey vae deixar o cargo de alto commissario

MILITARES

Fez, 20 (H.) — O marechal Petain e os altos chefes militares estiveram em conferencia, proseguindo no estudo da situação, cuja melhoria constataram em geral. As aggressões tinham diminuido, ao passo que a actividade dos grupos moveis augmentára e a aviação multiplicára os bombardeios das posições dos riffenhos. Numerosas familias das aldeias ao sul de Taoujout, que tinham abandonado os lares, já estavam regressando.

UMA POSSIVEL REPERCUSSÃO DA LUTA NA ZONA HESPANHOLA

Madrid, 19 (U. P.) — A queda da posição de Rehama, proxima a Tenen, suggere reflecções e temores ao correspondente do jornal "A. B. C." em Tetuan de possivel repercussão na zona hespanhola.

Esse jornalista diz que a insurreição augmenta, sendo o re-

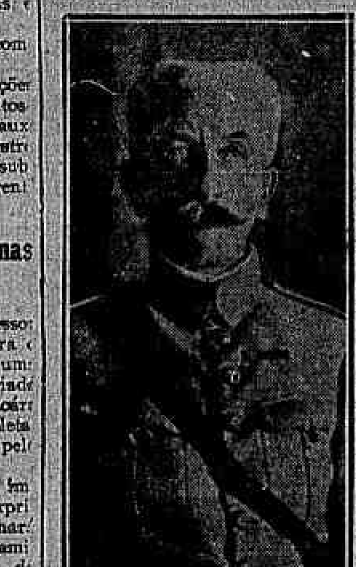

O general Lyautey que, segundo se diz, vae deixar o alto commissariado

vez soffrido na zona do protectorado francez como uma badalada que sôa muito perto da zona hespanhola.

A PROPOSTA DE PAZ FRANCO-HESPANHOLA

Paris, 20 (U. P.) — O presidente do Conselho, sr. Painlevé, declarou que ao mesmo tempo que Abd-El-Krim é informado dos termos da proposta de paz franco-hespanhola, a França está preparando o golpe militar necessario para forçar o chefe marroquino a acceitar as referidas condições.

UM COMBATE COM PESADAS PERDAS PARA OS MOUROS

Rabat, 20 (U. P.) — Communicado official diz que após violento combate, os francezes conseguiram auxiliar os postos de Babhosin e Ouedhamrin, que foram destruidos depois que as respectivas guarnições se retiraram.

As perdas inimigas são vultuosas. Os riffenhos foram repellidos proximo de Aimicha.

CONTINUAM A CHEGAR REFORÇOS PARA OS FRANCEZES

Madrid, 20 (U. P.) — Noticias recebidas nesta capital dizem que continuam a chegar reforços de forças francezas a Marrocos. Os contingentes, que já se acham na zona do protectorado da França, elevam-se a 140.000 homens, esperando-se que até o fim do mez attinjam a 200.000 homens.

DIZ-SE QUE LYAUTEY VAE PEDIR DEMISSÃO

Rabat, 20 (U. P.) — Diz-se que o alto commissario da França em Marrocos marechal Lyautey apresentará o seu pedido de demissão, devido á posição inferior em que fica no desempenho de seu cargo, em virtude das prerogativas e poderes especiaes dados pelo governo de Paris ao marechal Petain e ao general Naulin.

A CAPACIDADE COMBATIVA DOS FRANCEZES POSTA EM DUVIDA

Madrid, 20 (U. P.) — O jornal "El Debate", em editorial que publica hoje, diz considerar duvidosa a capacidade combativa das forças francezas em operações em Marrocos, isso devido á differença das raças que compõem essas forças.

De outra parte, diz a mesma folha, a propaganda anarchista nas fileiras, produz effeitos lamentaveis, como a tentativa de ha poucos dias de destruir o parque de aviação de Casa Blanca.

Tal propaganda affirma o articulista do "El Debate", é sustentada por meio de pamphletos e avulsos sediciosos recebidos de Paris.

O NUMERO DE POSTOS ABANDONADOS PELOS FRANCEZES

Madrid, 20 (U. P.) — Segundo informações recebidas nesta capital, o numero de postos abandonados ultimamente pelos francezes dentro de sua zona de protectorado eleva-se a sessenta.

DIVERSAS POSIÇÕES ATACADAS PELOS RIFFENHOS

Rabat, 20 (U. P.) — As forças rebeldes atacaram diversas posições e tentaram cortar as communicações com as bases do abastecimento.

Revoltaram-se as tribus de Yaoul e Isranes. O levante tem por fim auxiliar Abd-El-Krim com treze mil fusileiros.

SOBRE A CONFERENCIA FRANCO-HESPANHOLA

Madrid, 20 (U. P.) — O jornal "El Debate", commentando o prolongamento da Conferencia franco-hespanhola, diz que a opinião publica não deve alarmar-se, não havendo tão pouco motivo para a satisfação que exprimem alguns jornaes. Accrescenta essa folha que entre os assumptos que se destacam nas discussões da Conferencia figura o de Tanger, sendo essa cidade um covil de agitadores, rebeldes e intrigantes e o centro do contrabando para os riffenhos, acreditando-se na Hespanha que emquanto não fôr alterada a situação da cidade internacional, não poderá haver paz em Marrocos.

A INGLATERRA E O AUGMENTO DAS FORÇAS FRANCEZAS

Tanger, 20 (U. P.) — Segundo fôra noticiado, a Inglaterra concordou em que sejam augmentadas as forças franceza, hespanhola e indigena que guardam a zona internacional de Tanger, as quaes serão dobradas. Os francezes tomarão a seu cargo a vigilancia das proximidades da cidade, emquanto a Hespanha se encarregará da costa de toda a zona internacional.

TRES COMMUNISTAS PRESOS EM CASA BLANCA

Paris, 20 (H.)— Telegrapham de Casa Blanca:

"Acabam de ser presos tres agitadores communistas. Está verificado que dois dos agitadores são de nacionalidade suissa."

Uma politica do governo rumaico hostil aos estrangeiros

Bucarest, 20 (U. P.) — O governo está desenvolvendo uma politica accentuadamente hostil aos estrangeiros, tendo publicado um edital ordenando que deixem a Rumania até o mez de novembro proximo diversos residentes britannicos, setenta italianos e varios francezes em numero desconhecido. Consta que diversos representantes das nações estrangeiras entregaram representações de protesto ao ministro das Relações Exteriores.

O cardeal Bezin

Quebec, 20 (U. P.) — Falleceu o cardeal Begin, primaz da Egreja Catholica no Canadá.

Chuvas torrenciaes em uma região indiana

Calcutta, 20 (U. P.) — As chuvas torrenciaes que desde ha vinte dias caem no districto do Ingo Chila estão causando effeitos desastrosos. As inundações invadem toda a região. Na zona de Orissa, morreram muitos camponezes, ficando milhares de familias sem tecto. As populações procuram refugio nos montes.

Vida economica

IMMIGRAÇÃO NO ESTADO DE S. PAULO

O Boletim do Departamento Estadual do Trabalho, publicado pela Secretaria da Agricultura do Estado de S. Paulo, concernente ao ultimo trimestre do anno findo, publicou a estatistica da immigração no referido Estado, de 1827 a 1923.

Nesse largo periodo, de quasi um seculo — entraram em S. Paulo 1.992.308 immigrantes.

De 1827 a 1841, as entradas foram 2.339.

De 1841 a 1864 sommaram 7.400.

De 1865 a 1887 subiram as entradas a um total de 76.890 ou 3.495, em média, por anno.

Nos vinte annos, de 1888 a 1908, ascenderam a 1.405.089 ou seja 60.254, em média por anno. Nos ultimos quatorze annos, de 1909 a 1923, as entradas foram de 701.790, dando ainda a elevada média annual de 50.127 immigrantes.

Esse facto é digno de nota especial. Quando tem estado praticamente interrompidas as correntes de immigração subvencionada, ainda assim entraram em S. Paulo 50.000 immigrantes por anno, apenas 10.000 annuaes menos que no periodo em que se fazia de facto a immigração para o nosso grande Estado. Sem duvida, nestes ultimos 14 annos, da sensivel [illegible] economica, [illegible] supprimento de pessoas, para as innumeras necessidades, sempre crescentes, de nossa economia. Na proporção acima, calcula-se em 140.000 o numero de pessoas que mistér teria entrado em nosso territorio para que se mantivesse a situação de normalidade. Alias, dado o extraordinario desenvolvimento de todas as nossas actividades nestes ultimos annos, para que se mantivesse o equilibrio entre a população e o trabalho tornava-se necessario que recebessemos a mais ou menos o numero dos que nos faltaram.

Entretanto, não deixa de ser notavel que tenham dado entrada, nesse periodo, aquelles 50.000 immigrantes por anno.

Para o total de 701.790 immigrantes entrados em 1909 a 1923, os [illegible] contribuiram com 76.673 pessoas apenas, ou com a média annual de 5.476. Os hespanhoes concorreram com 168.788 immigrantes; os italianos com 150.697; e os portuguezes com 234.953.

Quanto aos nacionaes, a contribuição annual registrada corresponde a cerca de 10 o|o do total. Os annos de maior immigração, no periodo considerado, foram os de 1912 e 1913 com 101.947 e 119.758 immigrantes respectivamente. Nos annos seguintes, o numero baixou a 20.000 e até 15.000, em 1918, para subir nos annos subsequentes, na seguinte proporção:

1920	44.853
1921	39.601
1922	38.635
1923	59.878

Nos 98 annos considerados, os annos de maior immigração foram:

1888	92.086
1891	108.736
1895	139.998
1896	99.010
1897	98.134

A immigração nacional começa a ser notada em 1888 e 1889, com alguns centenas de pessoas por anno para desapparecer até 1900 e 1901, assignala-se com 1.434, sobe a 2.555 em 1902, baixa a 1.608 em 1903 e se eleva a 3.390 em 1904.

Revela notar que esses annos foram os de maior crise economica em S. Paulo, quando o café estava nos mais baixos preços que já se verificaram.

Nos annos de 1912 e 1913, excellentes para a lavoura cafeeira, a immigração nacional foi de 3.307 e 3.018, respectivamente.

A partir de 1914, o anno da guerra mundial, a dos nacionaes passaram a ser os seguintes:

1914	2.789
1915	5.303
1916	3.536
1917	3.269
1918	3.594
1919	7.950
1920	12.525
1921	6.491
1922	7.254
1923	9.114

LIVROS NOVOS

"Vicentinho", de Maria Eugenia Celso.

"Vicentinho" — o livro da illustre escriptora d. Maria Eugenia Celso Carneiro de Mendonça, é, sem duvida, o maior successo literario da epoca. A seu proposito, assim se exprimiu, em carta á autora, Monteiro Lobato, o grande *conteur* paulista:

"Recebi hontem o seu livro. Li-o de um folego. E' a mais perfeita obra-prima de observação e de expressão que jámais vi. E' uma obra que ha de immortalizal-a. Li-o e chorei; eu que já havia perdido a faculdade de chorar... A senhora não sabe o que fez. [illegible] psychologia infantil. Vale todos os tratados. Que maravilha! Por que fez edição restricta? Este livro precisa ser dado ao publico. E' um crime restringil-o á roda de seus amigos! Deve ser lido por todos, por todas as mães e traduzido em todas as linguas. E que grande escriptora a senhora é!... Que grande coração! Como fica pequenino [illegible] perto de "Vicentinho" tudo que se tem escripto!...

Receba os agradecimentos de quem a comprehendeu como ninguem."

E' com prazer que tambem publicamos este soneto do sr. Paschoal Carlos Magno, sobre o "Vicentinho":

"Amôr! Meu doce amôr! Meu [triste amôr!
Passaro que me foge do caminho
E deixa mais que o vacuo de um [ninho,
O vacuo de meus braços, com um [ninho.

Ah! mas tu que tiveste o meu [carinho
E do meu sonho azul todo o fulgor,
Que crime commetteste, passarinho
Para viver a vida de uma flôr?

Deus dos crucificados sonhadores
Por tanto as mãos de sonho e [flores
Embalando nos braços tanto brilho,

Maldigo o céo indifferente e [illegible]
E o meu pranto encherá o céo de [estrellas
Multiplicando os olhos de meu filho!..."

"Vicentinho", realmente, deixou em todos os corações o traço da infinita belleza amargurada que inspirou aquellas paginas tão commovedoras e tão lindas.

Transferencias de inspectores agricolas

Por portaria do ministro da Agricultura foram transferidos os inspectores agricolas Franklin Ribeiro [illegible] e Evandro Rocha, [illegible].

A conferencia de hoje do professor Germain Martin

O professor Germain Martin, da Faculdade de Direito de Paris, prosegue hoje o curso que está realizando no Instituto Franco Brasileiro de Alta Cultura, annexo á Universidade do Rio de Janeiro. Fará hoje, ás 4 horas da tarde, no salão nobre da Escola Polytechnica, a conferencia publica que terá por thema "A dictadura do productor. Suas origens theoricas".

Bronzes d'Arte monumental ou decorativo, bustos, placas e corôas na Fundição Indigena. (1173)

Mais uma estação de monta provisoria

O ministro da Agricultura creou mais uma estação de monta provisoria na propriedade agricola do dr. Hugo Furquim Werneck, no municipio de Bello Horizonte, Minas.

Vae arbitrar na liquidação de contas com a Western Telegraph

Foi approvado, pelo ministro da Viação, o acto do director dos Telegraphos que designou o funccionario [illegible] para arbitro, por parte do governo, na questão da liquidação de contas de trafego mutuo entre o Departamento dos Telegraphos e a Western Telegraph Company, Limited.

54 Para exercer uma influencia [illegible] — R. Carioca, 54. (3975)

Novo instructor para a Policia Militar

Pelo ministro da Justiça foi nomeado o 1º tenente do Exercito, Pedro Eugenio Pires para exercer, em commissão, o cargo de instructor da Policia Militar.

EXONEROU-SE HONTEM O 4º DELEGADO AUXILIAR

O CHEFE DE POLICIA NOMEOU O SEU SUBSTITUTO E ASSIGNOU OUTROS ACTOS

O ex-escrivão Odin Fabrega de Góes, [illegible] chefe de policia [illegible] graves accusações ao ex-4º delegado auxiliar, [illegible] provar, em um inquerito regular, o que allega, apresentando provas que diz irrefutaveis. [illegible]

UMA NOTA OFFICIAL SOBRE O CASO DA RUA FLACK

Do gabinete do chefe de policia recebemos a seguinte nota:

"Para desfazer boatos espalhados em torno da diligencia effectuada pela policia, [illegible] rua Flack, [illegible] officiaes superiores, o marechal chefe de policia declara que [illegible] inquerito [illegible] investigadores".

[illegible]

OS ACTOS ASSIGNADOS PELO CHEFE DE POLICIA

Foi exonerado, hontem, a pedido, o bacharel [illegible] do cargo de 4º delegado auxiliar, [illegible] nomeado o bacharel [illegible] Lacerda.

O chefe de policia mandou tornar sem effeito a transferencia do commissario Alfredo Costa, [illegible] Souza, [illegible] Moreira de Souza, do 11º para o 4º e Edgard Sampaio do 23º para o 9º.

OS DELEGADOS AUXILIARES TOMAM POSSE

Hontem mesmo tomaram posse e entraram no exercicio dos seus cargos os 2º e 4º delegados auxiliares.

COBERTORES brancos e de cores. ARTIGO FRANCEZ, n'A TORRE EIFFEL 97. Ouvidor. 99 (6563)

Um accordo que não teve registro no Tribunal de Contas

O Tribunal de Contas recusou registro ao accordo [illegible] Joaquim Dias Tavares e o Mosteiro de S. Bento, [illegible] correios.

Thermometros Casella legitimos, para febre. Casa Hermanny — Gonçalves Dias, 54. (2972)

Auxilios ao Conselho N. do Trabalho e ao P. A. Campos Salles

O ministro da Agricultura solicitou ao da Fazenda [illegible] Conselho Nacional do Trabalho, a importancia de 15:000$, e ao Patronato Agricola Campos Salles, em Minas, [illegible] 12:000$000.

SOBRETUDOS de casemiras inglezas, ultimos modelos, n'A TORRE EIFFEL 97. Ouvidor. 99 (6563)

Officiaes sorteados para conselhos de Justiça Militar

Foram hontem sorteados no Supremo Tribunal Militar, [illegible] Oliveira [illegible] Acosta [illegible].

Para ler no bonde

SIGNAES SEMAPHORICOS

A lancha largára do cáes, caminho da Ilha.

No respaldo da embarcação, confortavelmente accommodados, sorriamos, olhando a esmeralda tranquilla do mar, quando o almirante Forgan, ao passar pelo cruzador que fundeára junto ao capitanea, lembrou o caso, recente e pouco conhecido, dos signaes semaphoricos, por engano trocados no mastro real de certa embarcação de guerra, e que poz em polvorosa a nossa marinha, em fundo sobresalto.

— Ora, diz o addido naval estrangeiro que nos acompanhava, tirando uma fumaça do seu Memphis e espetando no olho ironico o crystal lavado do seu monoculo — sei de coisa mais desconcertante, por mim testemunhada nos dias da grande guerra.

E contou:

Em 1917, no apogeu da campanha submarina, fazia eu [illegible] destroyers exercicios especiaes para a defesa da nova arma bellica.

Certa manhã, por signal, que por um mar tranquillo como este, saímos em manobras. Eramos, ao todo, nove cascos.

Zarpamos em pequenos intervallos, numa velocidade horaria de trinta nós. O meu navio foi o penultimo a largar.

Tinham decorrido duas horas de singradura, quando, da mais distante embarcação, a ultima que saira e que se distanciava, talvez, umas dez milhas, ainda, ouvimos insistentes apitos de soccorro.

Julgando um ataque de submarino, manobramos com rapidez e valemo-nos da telegraphia sem fio. O retardatario companheiro, entretanto, não respondia ao nosso appello.

Destacados dois destroyers para o soccorro pedido, partimos em linha tactica, todas as precauções tomadas, claro, para um efficaz e intempestivo surto.

Occorrera o seguinte: o torpedeiro em desgraça trepára sobre um authentico rochedo, e tinha, com a velocidade, subido de tal forma sobre a pedra, que a sua prôa emergia, realizada fóra da agua, numa inclinação de quasi noventa gráos!

Com o choque, os apparelhos radiotelegraphicos haviam-se desmanchado, e na claridade suave da manhã, tinhamos a impressão de um navio tocado por um torpedo e, pelo menos, momentaneamente suspenso, aos nossos olhos deslumbrados.

Não foi difficil comprehender o que realmente se passava, mais proximo que fomos do local do accidente.

O que, entretanto, fez toda a tripulação dos vasos em soccorro rir a bom rir, foi o signal semaphorico, na hora do grande alvoroço, içado no torpedeiro: por engano, e que por uma ironia cruel, se traduzia, em linguagem maritima, desta forma:

"[illegible] não poderemos subir mais".

O almirante, feliz, sorriu reconfortado.

Chegavamos á Ilha.

LUIZ

Livro lilliputeano

Os editores de Padua, irmãos Salmin, lançaram no mercado um livro que é, sem duvida alguma o mais pequeno que tem apparecido.

Tem o referido livro dez millimetros de alto por seis de largo. Conta 208 paginas e em cada uma dellas, em nove linhas, ha 10 letras cada, apezar de serem pequenas, são perfeitamente nitidas e legiveis.

O microscopico livro reproduz uma carta inedita de Galileu á Christina de Lorena, escripta em 1615.

Duas opiniões interessantes

Num Congresso de Inspectores de Hygiene Publica, em Blackpool, o notavel clinico sir James Crichton Browne affirmou que os excessos de velocidade, a que se entregam certos automobilistas, devem necessariamente, bem que a longo prazo, produzir nelles a loucura e a mania homicida.

Em contraposição, *sir* James Crichton declarou que o jornal era um auxiliar indispensavel da bôa hygiene mental.

Ora, graças a Deus!

— A leitura diaria dos periodicos, accrescenta o illustre scientista, influe beneficamente no systema nervoso, como se fôra uma corrente electrica, dissipando a megalomania e protegendo a humanidade contra a tristeza.

Supprimam os jornaes, conclue o sr. James Browne, e tornar-se-á preciso augmentar, de fórma consideravel, os hospicios de alienados.

Ora, eis ahi uma opinião insuspeita e que muito folgamos em registrar.

Saccos para agua quente — de borracha, com e sem capa, inglezes e americanos. Artigo absolutamente garantido. Casa Hermanny — Gonç. Dias, 54. (2972)

Nomeação na Marinha

Foi nomeado o capitão de corveta commissario Sylvino da Silva Freire para exercer o cargo de chefe de Divisão da Directoria de Fazenda.

DR. RODOLPHO JOSETTI

Membro effectivo do Collegio Americano dos Cirurgiões e da Sociedade Allemã de Cirurgia.

Ex-assistente dos hospitaes de Berlim e do Rio de Janeiro. Director technico e cirurgião do Sanatorio Guanabara.

Especialidade: cirurgia thoracica e abdominal. Vias biliares e urinarias, appendicites, hernias, tumores, etc.

Consultorio: Treze de Maio, 36, 1º., 4 ás 6 horas, T. 1.0-9 Central. Residencia: Domingos Ferreira, 152, T. 2.000 Ipanema. (3819)

Dinheiro para reparos da esquadra

O ministro da Marinha mandou distribuir á Directoria de Engenharia Naval os creditos de réis 225:936$000 e 62:167$000, destinados ao pagamento de despezas realizadas com navios da esquadra.

Tesouras Vitry legitimas, para todos os fins. ESCALPELLOS, LIMAS e ALICATES para unhas e pelles. Casa Hermanny — Gonç. Dias, 54. (2972)

Conferencia na Escola Naval

No proximo dia 24 ás 4 horas da tarde o capitão de fragata C. C. Gill, da missão naval americana, realizará na séde da Escola Naval, ilha das Enxadas, uma conferencia que terá por thema "O commando".

De São Paulo

Politica municipal

E' muito curioso o que se passa na capital do Estado, a respeito da politica municipal. A commissão directora do P. R. P. resolveu, um dia, entregar ao sr. Olavo Egydio a superintendencia geral de tudo que attende com essa politica. Senhor absoluto do campo, sem competidor nos pleitos eleitoraes, o sr. Olavo [illegible]

[illegible] P. R. P. difficilmente conseguirá eleger-se vereador.

Mas, sem embargo disso, toda gente vê e proclama o mão resultado dessa obediencia incondicional do eleitorado ao unico partido existente na terra. Registre-se, todavia, que na capital fartos e seguros elementos de reacção, capazes de constituir uma reacção benefica. Basta citar-se o caso do medico Mario Graccho. Eleito vereador pela parte emancipada do eleitorado, podia continuar a merecer a confiança desses molde da [illegible] votantes. Mas, já dissemos que o P. R. P. tem feitiço ou é pontificante em sua mira negra.

Não se lhe póde negar o condão de attrahir a si seus vis opposicionistas, que lhe cáia na rêde. Haja visto o caso do deputado Gama Rodrigues, definitivamente convertido e até incluido na chapa official, no pleito de abril. O sr. Mario Graccho, recem-eleito da Camara Municipal para a Estadual, acabou soldado disciplinado do P. R. P. e collector num bairro da capital.

Agora, a curiosidade é que alludimos, no inicio deste commentario: ha entendimento que os pleitos municipaes que apparecem iniciativas, como a que se annuncia agora. Projecta-se, na capital paulista, a fundação de um partido, destinado a apoiar candidatos independentes, que desejem prestar relevantes serviços á cidade, pleiteando cadeiras na Camara Municipal.

Foi preciso, desta vez, que se percebesse a necessidade de novo combustivel da Telephonica, para que os paulistas das classes conservadoras contribuintes e victimas, sentissem novamente, a necessidade de reagir por meio das urnas, contra o monopolio que o P. R. P. faz dos cargos de vereadores, com o fim de mandar-também nessa assembléa, com eleitores, nas outras. Se tal situação é um mal grande, tratando-se do Senado e da Camara do Estado, quanto mais deve sel-o na assembléa municipal, onde os Deputados, attinge as proporções de uma calamidade, em relação á Camara do Estado. E era natural que cuidado procurar a razão de semelhante affirmativa.

Os interesses da cidade são completamente sacrificados pela politicagem partidaria. Os vereadores, em regra, são apparentes a promoções politicas e só têm um objectivo: galgar postos subindo elevaria ignorantemente o que atrae estes arrais que mais condemnáveis mais com o mandato que o [illegible] delegou.

Recebemos de Casa Branca, em data de 17, a seguinte carta, a proposito do commentario que appareceu neste logar, relativo á fundação de uma Liga Democratica naquella cidade paulista:

"Sr. director do "Correio da Manhã" — Saudações cordiaes.

Só agora, [illegible] publicação, inserta no "Correio da Manhã", sob a epigraphe "De São Paulo", "Ora viva!", com referencia á Liga Democratica de Casa Branca [illegible] e que cumpre rectificar. Passarei em silencio, por innocua, a arguição que ali se faz ao "Manifesto da Liga" de carecer, no seu introito, de originalidade, pois que, nesse proprio documento, logo a seguir, se reconhece serem as lastimas e jeremiadas sobre a crise que assoberba o paiz, um truismo surrado e rebatido. Nem será, ao cabo de contas, com rasgos de originalidade que se conjurará o mal... O subtil e elegante articulista, porém, assevera — e, aqui, temos que lhe oppôr formal contradicta — que "os membros da *Liga* "acabamos de ajudar a "eleger" um candidato "independente", (os gryphos são nossos) — sr. Nogueira Lima". — Ora, a *Liga*, tendo-se fundado posteriormente á data em que se feriu o alludido pleito eleitoral, — nelle não interveiu, nem poderia intervir. — Corporação de aspirações novas, alheias a estreitas preoccupações partidarias sem ideal, e constituida de elementos, em sua maioria, por ora, arredios das urnas, por hygiene, a *Liga* só poderia interessar-se por candidato que encarnasse os principios por ella reposados, e escolhido, segundo as normas claramente expostas em seu *Manifesto*. Fundando-se, não muito depois do pleito a que concorreu áquelle candidato, apoiado pelo situacionismo, por processos que a *Liga* profliga e para combater os quaes ella se organizou, — claro está que não poderia ella ter ajudado a "eleger" — eleger! — por essa fórma, quem quer que seja. Termina o sceptico articulista do "Correio" lembrando que, pois appellamos para a imprensa, exortando-a a diffundir o nosso programma por todos os recantos do paiz, para cada logarejo deveriamos remetter, antes, um mestre-escola, afim de que o povo aprendesse o ler. Não nos esquecemos, entretanto, da difficuldade apontada com tanto chiste, e, fieis á "bem achada historia do chinez" do nosso *Manifesto*, ensinaremos a ler a todo analphabeto que procurar nossa *Liga*. Façam outros a mesma coisa e, "varrendo cada qual a frente da propria casa, ficará limpa a vasta China" que ainda, infelizmente, somos... quanto a asseio politico. Talvez por isso, o mesmo jornal de São Paulo que nos chamou idealistas, como repetiu o collaborador do "Correio", disse, e atiladamente, que o nosso programma tinha uma parte original, isto é, garantias de viabilidade pratica, e dava provas de um sadio "idealismo realizador", — o que aquelle illustre articulista, tão amavel para comnosco, aliás, — esqueceu, não se atina bem por que de repetir tambem.

Mas, não quero enfadar, por mais tempo, a v. ex., meu illustre patricio. Basta ler o nosso *Manifesto* para que justiça nos seja feita. Como bom "liguista" pedir-lhe-ei, já agora, que o faça reproduzir na sua popularissima folha, para o que delle lhe envio, aqui, um exemplar. Valendo-se do seu grande prestigio, torne conhecido esse documento, nos outros Estados da Federação, não olhando a nonadas byzantinas de estylo ou vãs originalidades de phrase.

Patricio e admirador — *Francisco Azz.*"

CARTA ABERTA ao Sr. Albert Thomas

Ex. sr. — Foi com intima curiosidade que, ha mais de um mez, vi annunciada a vinda de v. ex. ao Brasil. Formou-se-me logo no espirito uma interrogação: — Que fruto colherá o sr. Albert Thomas de sua viagem ao Brasil? ou, o que devia ser o mesmo, que vantagens advirão da viagem do sr. Albert Thomas para a organização do trabalho? Com a mesma curiosidade que, no dia seguinte á chegada de v. ex., li nos jornaes a noticia de seu desembarque, de sua recepção, das primeiras homenagens que lhe foram prestadas, do primeiro banquete que lhe foi servido, dos passeios que lhe iam ser facilitados. Curioso, ainda, que li as primeiras phrases pronunciadas por v. ex. em terra brasileira e soffregamente reproduzidas na imprensa, com a fidelidade e o cuidado natural com que a imprensa costuma recolher dos labios dos grandes homens, ainda quente, a palavra privilegiada, graças á qual o historiador fará, depois, a chronica de nossos dias e presenteará a posteridade com o numero sufficiente de figuras lendarias que ella terá de respeitar, venerar, admirar, sagrar, reproduzir em tela, moldar em bronze. Da pessoa e dos actos de v. ex. minha curiosidade foi insensivelmente á pessoa e aos actos dos homens que o têm rodeado. Li, assim, com attenção especial o discurso com que, no primeiro banquete offerecido a v. ex., o saudou o presidente da commissão de legislação social da Camara dos Deputados, o illustre poeta sr. Augusto de Lima.

Vi que ao almoço não faltaram, nem a presença luzidia de varios homens de representação official, nem as notas harmoniosas da Marselheza e do Hymno Brasileiro; li, tambem, depois, na noticia do segundo banquete offerecido a v. ex. e, com o interesse que sempre dedico á leitura das orações de meu grande conterraneo, o sr. ministro da Agricultura, a proferida, então, por elle, á sobremesa, em nome do governo. Acabo, por fim, de ouvir, com egual interesse, a conferencia feita por v. ex. e, sinceramente, depois de ouvil-a, seria para mim insupportavel, quasi um supplicio, deixar de me communicar com v. ex.

Mas, communicar-me com v. ex., em que caracter? Com que autoridade? Para que?

Não tenho a candura de pensar que, para me dirigir a v. ex., ainda que, de publico, abertamente, á sombra do nome de um grande jornal, me baste a qualidade, commum a tanta gente, de cidadão desta progressista republica, cheia de seiva, de futuro e de dividas, honrada agora com a visita de v. ex. Por muita que seja a simplicidade de um sul-americano de meu paiz, que nunca transpoz as aguas territoriaes de seu paiz, nem as fronteiras continentaes que os filhos delle, com intelligencia, com amor e, até, com sangue, têm sabido manter-lhe, tambem não é a minha. Sei, perfeitamente, que v. ex., de ascensão em ascensão, através de cargos publicos, electivos e não electivos, subiu finalmente a alturas taes que a voz dos humildes para lhe chegar, hoje, aos ouvidos precisa da intercessão elegante de pessoas graduadas, prepostas sabiamente pelo Estado para lhe transmittirem, sem inconveniencias, nem indiscreções, o que pensa e o que quer a grande massa soffredora com que, outr'ora, v. ex. tratava directamente nos comicios. Não ignoro, portanto, que, para lhe endereçar esta carta, um titulo qualquer é indispensavel, pelo qual me separe, formalmente, de minha especie e me revista de alguma autoridade.

Escrevo-lhe, ex. sr., na qualidade, toda fortuita, de professor interino de legislação industrial e operaria na Faculdade de Direito da Universidade do Rio de Janeiro. Por menor que seja o titulo, embora muito maior do que a pessoa que acoberta, dada a natureza ostensiva da missão que attrahiu v. ex. á America e a circumstancia de ser eu, no Brasil, o unico professor a cargo de quem ha presentemente um curso daquella ordem, ainda que titular de outra cadeira, — deve bastar, espero, para que possa dizer-lhe, sem constrangimento, o que penso e ser ouvido por v. ex. quasi cara a cara, sem o vehiculo vexatorio de estranhos.

Vae, assim, v. ex. registrar, desde já, em seu caderno de viagem esta revelação: ha na Faculdade de Direito da Universidade do Rio de Janeiro uma cadeira de legislação industrial e operaria. E já que a obtem, graças a mim, peço-lhe não deixar de registrar tambem est'outra: das doze Faculdades de Direito que conta o Brasil a unica onde se faz um curso especial de legislação operaria é a da Universidade do Rio de Janeiro.

Quando, ha mezes, se fez entre nós a reforma do ensino superior, houve, segundo confissão publica do ministro que lhe referendou o decreto, quem tenha suggerido a creação, em todos os cursos officiaes, de uma cadeira de direito industrial e legislação operaria, mas, ainda conforme aquella confissão, a idéa foi repellida. Note, no entanto, v. ex.: além do curso de economia politica, não ha, sequer, nas Faculdades do Brasil nenhum outro de "economia social", de que ha quem pense não ser o direito operario mais do que a applicação pratica.

No que respeita á organização do trabalho aqui, as suas leis, tenho razões para recear que volte v. ex. para a Europa com o espirito povoado de incertezas e de duvidas que, mais tarde, se tornem para v. ex. fonte de illusões.

Quando o navio que nos trouxe v. ex. e que passará, por isto, á historia, transpoz a barra do Rio de Janeiro, já muito alta a noite, de modo que não póde v. ex. ver o systema de fortificações que defende esta cidade. A seu espirito de sociologo, entretanto, não era isto indispensavel para avaliar o que elle ha de ter custado. Mas, apezar da escuridão da noite, o "Alsina" ha de ter passado por entre os encouraçados brasileiros que têm no porto desta cidade sua estação naval e elles, com certeza, não se occultaram ao olhar curioso de v. ex. O "Alsina" passou, depois, não muito longe do grande dique fluctuante onde se repara actualmente um daquelles encouraçados e veiu atracar junto de um cáes moderno, amplo, apparelhado, coberto de guindastes — onde v. ex. desembarcou e, logo, apertou as mãos enluvadas de homens representativos que lhe levaram boas vindas, entre elles, industriaes e financeiros.

Não sei se á hora em que desembarcou v. ex. se fez a descarga do navio. Os jornaes, apezar de justamente minuciosos a respeito de tudo o que se relaciona com a visita de v. ex., omittiram essa informação.

Se aquella descarga se fez, ha de ter visto v. ex. que na mesma hora em que descia a escada de bordo, trepavam ao navio os homens do trabalho — pretos e brancos, brasileiros, portuguezes, hespanhoes, gente de varias nações — que lhe iam fazer a estiva. Terá podido, então, observar v. ex. o primeiro espectaculo do trabalho neste paiz.

Do cáes conduziram v. ex. de automovel para um hotel moderno, bem situado, servido por uma criadagem limpa, de boa apparencia. Atravessando as grandes avenidas, á hora adeantada em que já as desertou a população laboriosa terá podido v. ex. apreciar melhor a majestade das construcções, a abundancia de luz de que tanto se gloria o brasileiro e, o que é de alta importancia, terá visto, ainda que de relance, multiplos exemplares dessa população de vida nocturna, a gente dos *cabarets*, dos *clubs*, dos cafés, homens e mulheres, jovens que delapidam a fortuna dos paes, velhos que delapidam a que deviam gastar na educação dos filhos, jogadores, *cocottes*, toda essa gente, emfim, que ceia bem e recolhe-se, cançada dos prazeres, ao romper do dia, para despertar de novo ao cair da noite.

No mesmo dia, á hora do almoço, levaram-n'o para os salões do Jockey-Club. Pisou, então, v. ex. tapetes macios, passeou o olhar pelas ornamentações da casa, sentiu o conforto de seu mobiliario, e o contacto, a que deve estar tão habituado, da gente educada das secretarias e dos salões.

Terá notado v. ex. que o *menu* do almoço não foi differente de qualquer *menu* dos banquetes europeus, que o sabor dos pratos servidos, os vinhos, o proprio arranjo da mesa eram os mesmos a que está v. ex. acostumado.

Digerida a refeição, ha de ter v. ex. mergulhado na vida da cidade, ha de ter passeado, percorrido as ruas, contemplando o grande numero de edificações custosas, o numero incontestavel de habitações modernas, das mais simples ás mais pretenciosas.

No mesmo dia visitou v. ex. o Centro Industrial do Brasil, onde, conta um dos jornaes, "entreteve-se em demorada palestra com os directores dos centros industriaes do paiz sobre a organização do trabalho no Brasil". Não sei se v. ex. chegou á insinuar-se na familiaridade de algum; não era preciso. O simples contacto com qualquer delles ha de ter bastado á sua experiencia para medir-lhes o que valem moral, intellectual e financeiramente.

Durante o dia de hoje deve ter v. ex. visitado as officinas dos irmãos Lage e a Villa Operaria Pereira Carneiro e, assim, quanto a esta cidade, pelo menos, parece esgotada a execução do programma preciso ás conclusões de v. ex.

Amanhã, partirá v. ex. para Minas; irá, depois, a S. Paulo. Mostrar-lhe-ão por lá "as riquezas do sub-solo brasileiro", a superficie quasi immensuravel coberta de cafesaes; verá v. ex. cidades restauradas e cidades improvizadas, feitas quasi de um sopro milagroso; no antigo Curral d'El-Rei a moderna Bello Horizonte; cidades adolescentes, transbordantes de progresso onde, ainda o outro dia, era o campo bravio habitado por cannibaes; verá por toda a parte construcções novas: theatros, bancos, egrejas abbaciaes e não abbaciaes, cathedraes, museus, laboratorios, fabricas, usinas, grandes armazens. Ao lado de tudo, talvez muito mais do que aqui mesmo, vestigios da civilização passada, dos dias coloniaes e dos dias do Imperio; por toda a parte estradas, de ferro e de rodagem, a "civilização", em summa.

Não dizem os jornaes se já foi v. ex., nem se pretende ir, á séde de alguma das numerosas associações operarias daqui ou dos Estados visinhos, nem, ainda, se procurou, de qualquer modo, no commercio dos homens do trabalho ouvir-lhes qualquer opinião ou conceito acerca dos objectivos confessados da missão de v. ex. E' que isto, sobre desnecessario, é, pelo motivo que em começo apontei, anti-protocollar, e um "leader trabalhista", conforme acaba de o apresentar, em phrase concisa e, como sempre, feliz, o sr. desembargador Ataulpho de Paiva, um "leader trabalhista", repito, é, hoje, sobretudo, um homem do protocollo.

Era desnecessario, disse, porque v. ex., espirito clarividente, experiencia feita pessoa, quando embarcar, de volta, no porto de Santos, e lançar um derradeiro olhar aos armazens abarrotados daquelle emporio, impressionado ainda por essa ultima visão, sentindo o navio afastar-se, saberá fazer a synthese de tudo o que viu neste pedaço do novo mundo. Ha de, então, pesar, medir v. ex. o valor de toda a riqueza aqui accumulada e, addicionando-lhe a importancia dos capitaes evadidos, dia a dia, para o exterior sob varias formas, inclusive a dos pagos em forma de rendimento a portadores de titulos brasileiros, — sommando-lhes a importancia dos valores consumidos pelas gerações passadas, aquilatará, facilmente o esforço extraordinario que tamanha producção representa. E comparando com o valor desta o de todo o capital importado pelo paiz em menos de cinco seculos — creditará, de certo, toda a civilização brasileira ao trabalho. Trabalho, primeiro, do indio captivado pelo colonizador primitivo; depois, da escravaria africana importada durante mais de tres seculos; por fim, do emigrado europeu e, principalmente, da plebe formada pelo processo de selecção economica bastante conhecido de v. ex.

No entanto, mais de trinta e sete annos de salariado puro, generalizado obrigatoriamente a todo o paiz, produziram apenas sete leis do trabalho.

Eis porque o sr. Augusto de Lima, eleito das musas, falando muito menos para v. ex. mesmo do que para as camadas sociaes a que suppunha terem de chegar os écos de sua oração, preferiu dar contas da legislação... projectada e, especialmente, de um projecto de codigo do trabalho, approvado precipitadamente pela Camara Federal ás vesperas da chegada de v. ex. E já que aquelle projecto foi officialmente apontado a v. excellencia como o fruto melhor da capacidade legislativa em relação ao assumpto, não é de mais que fique v. ex. sabendo a historia delle e, com ella, a da propria creação de uma commissão parlamentar de legislação social.

Ha dez annos, foi offerecido ao Senado um projecto de lei reguladora da responsabilidade por accidentes do trabalho. Vindo para a Camara, foi, dois annos depois, fundido em um projecto de Codigo do Trabalho. Este, depois de discutido, emendado, redigido de novo, novamente emendado e, por fim, substituido por um projecto elaborado pela commissão de legislação e justiça, ia ser definitivamente sujeito ao voto da Camara, quando houve quem sustentasse a necessidade de ouvir-se a commissão de finanças. Foi ella ouvida. Chegou a hora da votação: ia ser nominal; não houve numero.

No dia seguinte, um deputado, reclamando a palavra, — "para negocio urgente" — (nunca, talvez, uma formula parlamentar foi tão expressiva), — requereu se nomeasse uma commissão especial para estudar, de novo, o projecto...

Ahi está, senhor, como surgiu no seio do parlamento aquella commissão.

O Senado não tem congenere.

O que sobretudo, impressiona v. ex. é a affirmação do poeta de que "no Brasil, independentemente de compromissos e programmas a união entre o Capital e o Trabalho se vae operando, graças a factores economicos, que são communs a quase todas as jovens nações da America..." e, com ella, a explicação de que "num paiz como o Brasil, cuja extensão territorial abrange climas e outros factores dessemelhantes" é "inadmissivel a adopção de uma regra invariavel para o trabalho".

Coisas de poeta, ha de ter dito v. ex. Não foi La Fontaine quem poz em verso a fabula da cigarra e da formiga? Não foi J. H. Fabre quem a destruiu em prosa?

V. ex. não deixou, por isto, sem resposta em sua conferencia aquella excusa e aquelle sonho.

Tomando uma parte das idéas esboçadas em termos geraes pelo poeta, o sr. ministro da Agricultura, avesso a abstracções, senhor do que valem as objecções concretas precisou, particularizou perante v. excellencia os temores, as apprehensões do governo republicano e, á maneira de um politico realista, á ingleza, disse-lhe positivamente: o Brasil está disposto a elaborar sua legislação operaria; obrigou-se a isto quer desobrigar-se; mas, obtenha, primeiro, o senhor, que outras nações generalizem a todos os seus dominios a mesma legislação.

Logicamente, ficou, dest'arte, sabendo v. ex. que se amanhã, algum dos Estados imperialistas restabelecer officialmente em suas colonias o regimen servil, o Brasil, tambem para poder medir-se com elle no mercado interior e no mercado exterior, sem receio de lhe soffrer a concorrencia, ver-se-á constrangido a resuscitar officialmente, em seu territorio a escravidão que aboliu.

V. ex., versado em Marx, não acreditará muito nesta hypothese, mas, como quem tem sabido evolver tão facilmente na ordem politica, poderá, tambem, fazer concessões eguaes na ordem dos principios e, tomando aquellas objecções como texto official dos preconceitos que em sua conferencia, acaba de nos confessar ter verificado existirem aqui, poderá suppor, um dia, que o obstaculo ao desenvolvimento de uma legislação do trabalho entre nós está, de facto, em considerações de ordem racional como aquellas. E o que mais receio, quando o direito operario fôr aqui uma realidade, poderá persuadir-se v. ex. de que foi sua palavra de apostolo quem removeu aquelle obstaculo.

E' precisamente essa illusão que lhe quero evitar.

Demais, se realmente queria vossa ex. falar ao bom senso do publico elegante que o applaudiu, e amolecer-lhe o coração, não era ao "patriotismo" de Jaurés que lhe convinha alludir em sua conferencia. Se a invocação do Grande Assassinado lhe pareceu ali precisa o que devia ter v. ex. recordado era seu amor sincero do proletariado, seu amor ardente de paz a todo transe.

O facto é outro. Uma legislação operaria presuppõe uma organização operaria. Não simplesmente uma organização indecisa, mas, uma organização poderosa pela cohesão e pelo numero, uma organização de classe para a luta. Se o salariado pode, em menos de quarenta annos, transformar de modo tão extraordinario um paiz, uma organização dessa ordem não se improvisa. Essa organização virá. A *Confédération Générale des Travailleurs*, a que tão irresistivelmente se referiu v. excellencia, em breve, ha de ter aqui sua congenere; a outra, a Unitaire, a que, tão cuidadosamente, deixou de se referir v. ex., ha de ter tambem a sua. A' pressão de um proletariado forte terá de ceder a burguezia: ora timorato em collaboração com parte desse proletariado, ora premido o capital, transigente ou vencido, será o primeiro então, a reclamar uma legislação do trabalho, legislação que será não o producto de um racionalismo qualquer, mas o de um phenomeno social que a habilidade e a observação do professor Martin, ha dois annos, reduziram á formula engenhosa do *sacrificio, segurança*. E sob essa legislação viverá o proletariado brasileiro até o dia em que, de desillusão em desillusão tiver comprehendido que a bandeira desfraldada ha mais de sete annos no Kremlin, deve ser tambem o symbolo de sua manumissão.

Creia-me, senhor, seu antagonista sincero e totalmente inoffensivo.

Edgardo de Castro Rebello

De Campos

O CASO DA DIRECTORIA DA ASSOCIAÇÃO COMMERCIAL

Campos, 19 (Correspondente) — A sequencia da eleição da Associação Commercial de Campos é a derrocada do partido aqui dominante.

Procurando evital-o, não queriam os membros da directoria derrotada que o presidente da Assembléa e os secretarios dessem a acta da eleição.

A's 2 horas do dia seguinte a massa popular era formidavel em frente da Associação que, á requisição do presidente, o delegado queria fazer evacuar á força. Mas a multidão resistiu e a directoria eleita pediu ao juiz um "habeas-corpus".

O delegado, que já mandara a força embalada e a formára á frente do edificio, recuou ante a energica attitude do povo e sobretudo por que lhe explicaram o caso.

Mas como não viesse a certidão da acta, que os victoriosos exigiam, a multidão ameaçadora accumulava-se em frente á Associação.

O presidente da Assembléa queria dar a certidão, pois empenhara a palavra mas os proceres do partido incitavam-n'o a não dar por que assim "enterrava o partido".

O commandante da força, á vista do "habeas-corpus" e para evitar o derrame de sangue, retirou-se.

A' noite a situação peorou. A multidão vendo demorado o caso quiz invadir a casa do presidente e arrancar a acta á força.

O delegado quiz intervir e quasi foi morto.

A' vista disto a acta foi lavrada e entregue a respectiva certidão. A opposição, que se mantivera em sessão permanente, approvou a acta exigida, a rectificação de certos pontos que acarretavam nullidade.

Os governistas procuram agora espalhar que os adversarios são nilistas. Se muitos ha entre elles, a verdade é que toda a população é contraria ao tal Partido do Trabalho que existiu até ao dia em que as conveniencias o dictavam.

Não contando com os socios foram para a capital pedir ao presidente que mande força.

A posse é no dia 9 e a chicana vae agir."

Campos, 19 (Correspondente) — A proposito do caso da Associação Commercial de Campos, recebeu-se aqui a seguinte carta:

"Estiveram hoje em conferencia com o presidente do Estado, no Palacio do Ingá, os deputados Luiz Guaraná e Alvaro Neves, o prefeito de Campos, sr. Bruno de Azevedo, o presidente da Camara Municipal, sr. Ferreira Machado, que detalhadamente expuzeram a s. ex. diversos deslizes e irregularidades praticados no correr da ultima eleição da Associação Commercial, em virtude dos quaes não foram legitimamente representados os interesses da maioria absoluta composta de elementos ligados ao partido situacionista e que por isso estavam dispostos a, dentro da ordem e apoiados nos estatutos da Associação, defender os legitimos direitos dessa maioria.

O dr. Feliciano Sodré, respondendo disse que, apoiando decididamente o directorio politico de Campos e a administração do prefeito Bruno de Azevedo, sentia-se feliz em ouvir essas declarações e o proposito de reivindicar os seus direitos dentro da ordem e que, sem quebra da sua politica de franco liberalismo que vem praticando, manterá a ordem em Campos, prestigiando ali as autoridades constituidas e, em toda a plenitude, os direitos individuaes."

Subvenções a diversos estabelecimentos de ensino

Em aviso ao Tribunal de Contas, o ministro da Agricultura solicitou providencias no sentido de serem pagas as subvenções que competem, no corrente anno, á Escola de Commercio Antonio Rodrigues Alves, de Guaratinguetá, na importancia de...... 15:300$; ao Posto Zootechnico de Araraquara, na de 15:300$; á Escola Normal de Artes e Officios de Araraquara, na de 22:500$; ao Hospital Zoophilo de S. Paulo, na de 7:200$, e ao Collegio Sagrado Coração de Jesus, de Porto Nacional, Goyaz, na de 3:825$000.

FABULAS MODERNAS

SOLILÓQUIO

Cada dia que se passa, mais me arrependo de haver fugido do Jardim Zoologico, onde tinha "casa e comida" e, tambem, se precisasse, "roupa lavada"... Se arrependimento matasse, ha muito devia estar longe... Sinto uma infinita saudade da gaiola, a nostalgia da solidão! Só, viver só, nos tempos que correm, é o ideal. Na gaiola, tudo nos vêm ter ás mãos, e o estomago se nutre sem ser preciso cavar, dia a dia, o alimento; engorda-se como um porco na céva. Depois, a ignorancia do que se passa cá fóra. Finalmente, aprende-se a conhecer os homens...

Sou um desilludido. Contava ganhar o Paraiso, mas, na encruzilhada do Purgatorio, os passos me arrastaram, instinctivamente, para o caminho do Inferno, onde me acho. Penitencio-me e só não me deixo apanhar, para que me encafúem de novo, porque não quero dar esse gostinho ao meu sympathico carcereiro.

O compadre Burro tinha razão quando me dizia: — Macaco Velho, toma sentido! Tudo é relativo, a liberdade tambem não escapa á theoria de Einstein. Não sei se V. andou bem trocando a vida de "macaco-engaiolado", pela de "macaco senhor do seu nariz". Eu acho que é melhor não nos pertencermos a nós mesmos...

E explicava o meu grande e pacato conselheiro: — Pertencer-se a si mesmo quer dizer: dispôr do seu eu, pensar, dizer o que sente. Isso só é possivel nas regiões do nosso saudoso Avanhandava. Portanto, o melhor é continuarmos animaes, que façam da gente o que quizerem...

Tinha razão o compadre Burro, mas uma vez que não ha remedio vou ficando neste mundo até que me levem para o outro...

* * *

A franqueza é o meu mal. Não sei de outro que me tenha sido na vida tão prejudicial, mas é do meu feitio, nasci com ella... Paciencia!

Não posso calar-me deante da campanha que se move contra o dr. Epitacio. Macaco brasileiro da gemma, sou como o "cidadão" *Pingô*, o reverendissimo honorario Jaquecão de Figueiredo, o De La Mare (Mare ou Maré? não sei bem como se grapha) e outros, partidario do dr. Epitacio, porque, a meu ver, ninguem soube até hoje personificar, tão exactamente, o nosso Brasil, o grande, o prodigioso, o unico Brasil. (Apesar de não ser forte em geographia creio que não ha outro no mundo).

Eu bem sei que esta minha confissão me arrastará ao pelourinho. Não faz mal. Ficarei bem com a consciencia. Mas desafio que me apontem outra brasileiro, não sendo no tamanho, maior que o dr. Epitacio. E' o maior dos "vivos", proclamou com justiça o concurso do "Fon-Fon". Respondam, an- dem!

Porventura, não é o Brasil um dos maiores paizes do mundo, em extensão? Não são conhecidas as suas grandezas? Não será, tambem, um dos mais ricos? Pois o dr. Epitacio, quer queiram quer não queiram, foi na presidencia, como que o Brasil em pessoa governando-se a si mesmo... Por conseguinte, logicamente, symbolisou a nossa terra, do Rio Grande ao Pará... O Cruzeiro do Sul no Céo, o dr. Epitacio no alto do Corcovado, onde não deve ser a estatua do Redemptor...

Dôa a quem doer essa é a verdade. Um paiz de farturas só póde ser representado por quem o saiba fazer fartamente... e ninguem foi, até agora mais farto em idéas e iniciativas... que o dr. Epitacio.

Data venia transcrevo da *secção-livre* de um jornal o que escreveu o senhor Felinto de Oliveira, notavel nacionalista-radical, soldado do cordão epitacista, sobre o maior dos nossos "vivos". O artigo exprime melhor o meu pensamento e quiçá de todos os cidadãos do paiz, principalmente os das regiões do Nordeste, onde não ha mais seccas, os habitantes dos suburbios electrificados da Central, os "papagaios-dourados" que o sr. Sampaio Vidal encontrou no Banco do Brasil, etc., etc... Eil-o:

"DEUS E EPITACIO

Deus não precisa de defesas, porque Elle é a Verdade. Epitacio não precisa de defesas, porque elle é a Justiça. As maravilhas da Sabedoria Divina impõem-se á evidencia dos proprios cégos e dos mudos.

As obras de patriotismo de Epitacio ahi estão para attestar o seu valor de estadista.

Os loucos, os impios, os incréos, as almas empedernidas apedrejam a Deus. Mas as pedras não attingem o alvo. Volteiam no espaço e tombam depois sobre as cabeças dos atiradores, e quando não os ferem e sangram e matam, por certo os entontecem e fazem-n'os baquear, para mais tarde forçal-os ao arrependimento.

Os despeitados, os invejosos, os odientos juntam a lama das ruas e pensam atiral-a sobre o vulto egregio de Epitacio. Enganam-se. A lama desfaz-se no espaço, metamorphoseia-se em flores e estas caem, em ondas perfumadas, sobre a fronte erecta do glorioso caboclo do norte!

E' por isso que eu digo sempre: Deus no céo e Epitacio na terra, ou em outras palavras: abaixo de Deus — só Epitacio.

Não sou tenente, e muito menos general do estado-maior, descripto pela penna do joven e illustre professor Arthur Gaspar Vianna. Sou soldado raso do exercito de brasileiros, de que Epitacio é general em chefe. E como soldado (*nem cabo, nem furriel, nem sargento pretendo ser*) estou sempre prompto para defender meu commandante. Aqui estou no posto de honra. — *Moysés Felinto de Oliveira.* (Nacionalista radical)."

Bom catholico, não quero negocios com o Diabo. Cruzes!!! Cruzes!!! Cruzes!!! Abaixo de Deus, no Brasil — só Epitacio!

Resta uma vaga para quem quizer ficar acima de Deus...

MACACO VELHO.

Mandado servir no Deposito Central de Material

Foi mandado servir no Deposito Central de Material de Engenharia (Villa Militar), o 2º tenente contador em commissão João Petronilho dos Santos.

ROUPAS PARA MENINOS excellente qualidade e perfeito acabamento, n'A TORRE EIFFEL 97. Ouvidor, 99 (6563)

O Senado não funccionou

Por falta de numero, o Senado, hontem, não funccionou.

Compareceram apenas 10 senadores, não havendo tambem expediente.

A viagem do professor Miguel Couto

O professor Miguel Couto que, ha pouco foi convidado a fazer uma conferencia na Faculdade de Medicina de Hamburgo, acaba de receber uma carta do professor Frederico Kraus, presidente da Academia de Medicina de Berlim para effectuar nessa douta aggremiação palestras sobre Pathologia tropical applicada ao Brasil.

A proxima commemoração do "Dia do Preparatoriano"

Serão realizadas varias interessantes festas

A commissão directora da assembléa dos preparatorianos previne por nosso intermedio aos alumnos representantes dos Collegios e Cursos que a ella adheriram, que as relações dos athletas inscriptos para os festejos, bem assim a dos alumnos que desejarem participar da commemoração, devem ser assignadas pelos respectivos directores e apresentadas até amanhã, ás do corrente, ao tenente presidente da commissão.

Os convites para os festejos do "Dia do Preparatoriano", estão á disposição dos interessados, com a commissão directora, no Prytaneu Militar e cujo programma é o seguinte a realizar-se em 8 de agosto proximo:

I — Missa solenne, ás 8 1|2, na Egreja da Candelaria.

II — Jogos athleticos no campo do Club de Regatas Flamengo, ás 12 1|2 horas, aos quaes concorrerão innumeras equipes de varios collegios e cursos desta capital, obedecendo a rigoroso programma.

III — Sessão civico-literaria, ás 7 horas na séde do Instituto dos Docentes Militares (ex-pavilhão argentino), sob a direcção do sr. Jonathas Barreto, presidente de honra, havendo os seguintes discursos, além dos que serão proferidos pelos srs. Coelho Netto e Conde de Affonso Celso; Sobre o "Dia do Preparatoriano", pelo tenente Alcindar Alvares Pereira (orador official).

Sobre a Liga das Nações e a Fraternidade Universal, pelo alumno Zama Maciel.

Sobre Patria e Bandeira pelo alumno Saldanha Marinho Diniz.

Poesia pelo alumno Arthur Velasco.

IV — Sarão dansante ás 10 horas no Palacio das Festas.

Julgada sem effeito a manutenção de posse concedida

O juiz da 3ª vara federal, concedeu ha dias, mandado de manutenção de posse a Luiz Antonio de Almeida, estabelecido á rua Visconde Duprat n. 36, esquina da rua São Leopoldo, com café e restaurant, para que as autoridades policiaes desistissem de continuar a perturbar a sua posse, desde que tinham prohibido a entrada no referido estabelecimento de pessoas do sexo feminino.

O 2º procurador da Republica, não se conformando com a medida concedida, em longa petição instruida com informações dadas pelo dr. Cobra Olyntho, 9º delegado districtal, reclamou do juiz o levantamento da manutenção, por entender e provar, posteriormente, que no alludido estabelecimento davam-se seguidamente disturbios provenientes da permanencia de meretrizes e individuos alcoolizados, e impossibilitada, estava assim, a policia de exercer severa vigilancia e repressão da ordem sobre os que offendiam a moral publica.

A' vista disso, o juiz Vaz Pinto julgou, hontem, sem effeito a manutenção concedida e mandou expedir o competente contra-mandado.

A Russia deseja a emigração italiana

Moscou, 20 (U. P.) — O governo russo encarregou officialmente o dr. Pavirani, membro da embaixada da Italia em Moscou, de estudar as possibilidades da emigração de agricultores italianos para o sul da Russia.

Foi adiado o conselho do coronel Xavier de Barros

O conselho de justiça a que responde o coronel Felippe Antonio Xavier de Barros, director da Escola de Intendencia, que é accusado pelo capitão Aristarcho Pessôa, por crime de injurias, não se reuniu hontem, por não ter comparecido um dos seus membros.

INFORMAÇÕES UTEIS

PAGAMENTOS NO THESOURO

No Thesouro Nacional serão pagas hoje, as seguintes folhas do decimo sexto dia util: Montepio da Viação, (F. a L.)

PAGAMENTOS NA PREFEITURA

Pagam-se hoje, na Prefeitura, as seguintes folhas de vencimentos, relativas ao mez de maio: adjuntas de 3ª classe, letras M a Z, não titulados da officina geral; theatro Municipal.

Serão attendidos "Rapidos" ao pessoal da secretaria do Conselho.

SERVIÇO POSTAL

O Correio expede malas, hoje, pelos seguintes vapores:

"Itapura", para Rio Grande, Pelotas e Porto Alegre; "Haedia", para Pernambuco e Europa via Lisboa; "Meduana", para Pernambuco, Dakar, Leixões, Vigo, Bilbao e Bordeaux; "Commandante Vasconcellos", para Santos, Paranaguá, Florianopolis, Rio Grande, Pelotas, e P. Alegre; "Principe di Udine", para Madeira, Barcelona e Genova.

O DELEGADO DE DIA

Está de serviço hoje, na repartição central de policia, o 2º delegado auxiliar.

POLICIA MILITAR

Serviço para hoje:
Uniforme, 6º.
Superior de dia, major Machado.
Official de dia ao quartel-general, 2º tenente V. Junior.
Medico de dia, 2º tenente dr. Calmon.
Medico de promptidão, 2º tenente dr. Faria.
Pharmaceutico de dia, 2º tenente Adhemar.
Dentista de dia, 1º tenente Clodomir.
Interno de dia, academico Jair.
Ronda com o superior de dia, 1º tenente Amorim e 2º tenente Brecciani.
Guarda do quartel-general, aspirante Fortes.
Guarda da Moeda, 2º tenente Mattos.
Guarda do Thesouro, 2º tenente Silvino.
Promptidão no quartel-general, capitão Domingos e aspirantes Balthazar e Isaias.
Promptidão na Cia de Metralhadoras, aspirante Mario.
Promptidão nos autos blindados, aspirante Gamabiel.
Circo Sarrazani, 1º tenente Adolpho Soares.
Auxiliar do official de dia ao quartel-general, sargento Rotay.
Musica de promptidão, a banda do 3º batalhão.
Piquete ao quartel-general, 2 corneteiros do 1º batalhão.
Ordens á Assistencia do Pessoal, 2 praças da C. de M.
Motocyclista de ordens, soldado Benevenuto.
Dia aos corpos:
No 1º batalhão, 1º tenente Coimbra.
No 2º batalhão, 2º tenente L. Araujo.
No 3º batalhão, capitão M. Moraes.
No 4º batalhão, 2º tenente Euclydes.
No 5º batalhão, capitão Carneiro.
No 6º batalhão, capitão Diniz.
No regimento de cavallaria, capitão Hilario.
No corpo de S. Auxiliares, 1º tenente Cicero.
Promptidão:
2º tenente Araujo.
1º tenente P. Telles.
Aspirante Justiniano.
2º tenente Oliveira.
2º tenente Adolpho.
Aspirante Camargo.
2º tenente Sepulveda.

NA CAMARA

Rejeitado o contrato da Itabira Iron

Encerrou-se a 2ª discussão do orçamento do Exterior

Não obstante a chuva incessante que, hontem, á tarde, caiu sobre a cidade, a Camara realizou sessão. E, o que é para admirar, votou quasi toda a ordem do dia...

No expediente figurava uma mensagem solicitando o credito de 600:000$, supplementar á verba 20ª do orçamento da Marinha e o especial de 11:760, para pagamento de vencimentos a dois contra-mestres e um fiel civil do mesmo Ministerio.

O primeiro orador foi o sr. Bettencourt Filho, que, fazendo o elogio de um velho funccionario da Camara, proferiu as seguintes palavras:

"sr. presidente, cumpro o doloroso dever de trazer ao conhecimento da Camara a noticia do fallecimento do sr. Idibaldo Colombo, que, como chefe da revisão do "Diario do Congresso", prestou os mais assignalados serviços á publicação dos nossos debates.

O sr. Ephigenio Salles — Aliás, a homenagem que v. ex. vae requerer é das mais merecidas. (*Muito bem*).

O sr. Bettencourt Filho — Venho, pois, solicitar a v. ex. sr. presidente, se digne de consultar a casa sobre se consente seja inserto, na acta de nossos trabalhos de hoje, um voto de profundo pezar pelo passamento daquelle distincto funccionario da secretaria e antigo companheiro nosso. (*Muito bem; apoiado*).

O requerimento foi unanimemente approvado, associando-se a Mesa á homenagem votada.

Falou, em seguida, o sr. Rodrigues Machado, que fez mais um discurso de analyse da administração do sr. Godofredo Vianna. O representante maranhense occupou-se dos contratos feitos pelo governo estadual, especialmente com Brighmann & Cia. para aforamento de enorme extensão de terras devolutas, talvez, asseverou, superior á da Belgica. Disse que essa concessão foi feita com favores e regalias taes que se approxima do regimen das capitulações ou extraterritorialidade impostas pelas nações européas, aos paizes do Extremo-Oriente.

E' assim que, affirma o orador, os srs. Brigthmann podem exportar e importar directamente dos seus estabelecimentos generos sem passarem pelos armazens estaduaes, o que não é permittido a mais ninguem.

Declarou que, não contente com isso, a firma americana obteve do sr. Godofredo Vianna novo contrato que, em dois artigos annulla a autonomia estadual e municipal. Por este ultimo contrato o Estado obriga-se a não augmentar nem crear novas taxas ou impostos estaduaes e municipaes sobre o babassú ou novas industrias derivadas deste *sem prévio accordo com as partes contratantes*... E accrescenta o representante maranhense: "Pensa ou não o sr. Godofredo Vianna achar-se em plena edade média como declarou na ultima vez quando mostrou haver dado privilegios para estradas de rodagem e carroçaveis?" Em seguida, tratou de varios emprestimos internos, a typo de 70, juros de 10% que disse feitos pelo sr. Godofredo Vianna para pagar a força policial e despezas com a ultima eleição senatorial. Mostrou á Camara a certidão fornecida pelo presidente do Congresso do Maranhão, declarando que 25 requerimentos de informação sobre applicação de dinheiros publicos e contratos, realizados na administração do sr. Godofredo Vianna, *foram rejeitados sem explicação de especie alguma*. Habemus confitatem reum, exclamou o sr. Marcellino Machado.

Terminando, o representante maranhense diz haver mostrado achar-se o sr. Godofredo Vianna em plena edade média e julgar-se um principe. E, disse, reconhecendo isso, os seus *amigos* fazem-lhe manifestações principescas, e, entre os telegrammas recebidos pelo seu anniversario está um do sr. Sonnefeld, chefe da firma Brightmann, dizendo "integralizado entre os seus adoradores e devotos".

Havendo numero á ordem do dia, foi approvado o parecer [illegible]

7:790$420, para pagamento ao dr. Orville A. Derby (3ª discussão); autorizando a abrir, pelo ministerio da Fazenda, o credito especial de 5:369$921, para pagamento a dd. Maria do Carmo Valle e Accioly de Vasconcellos e Filenilia Accioly, de Vasconcellos, etc. (3ª discussão).

O ultimo a ser votado foi o substitutivo da commissão de Finanças rejeitando o contrato celebrado com a Itabira Iron Ore Company Limited, o qual mereceu a approvação do plenario. O sr. Burlamaqui fez declaração de voto contrario ao parecer.

Discutiu-se, ainda, em 2º turno, o projecto fixando a despeza do ministerio do Exterior para 1926.

O sr. Burlamaqui criticou o parecer, discordando de varios de seus topicos. E o sr. Collares Moreira, como relator, defendeu o seu trabalho. O sr. Sá Filho retirou as emendas, de sua autoria, com parecer contrario, reservando-se para apresental-as em 3º turno.

Encerrada a discussão do projecto, bem como das demais constantes do avulso, o sr. Adolpho Bergamini adduziu longas considerações em torno da revisão constitucional, terminando por pedir á Mesa que incluisse em ordem do dia, mesmo sem parecer, o projecto, de sua autoria, apresentado o anno passado, regulando, no Congresso, a votação da reforma.

E levantou-se a sessão.

O CONTRATO DA "REVISTA DO SUPREMO TRIBUNAL FEDERAL"

O sr. Simões Filho, caso haja sessão, justificará, hoje, da tribuna, um pedido de informações ao governo sobre o contrato da "Revista do Supremo Tribunal".

As ultimas informações sobre o movimento revolucionario de Lisboa

Lisboa, 20 (A. A.) — O governo fez recolher presos ao quartel da Guarda Republicana, os marinheiros, e ao Forte de Sacavem, os soldados de terra que tomaram parte na sublevação. O commandante Cabeçada acha-se preso na Cadeia Nacional.

Ao que se informa, elle dirigiu um pedido ao governo, solicitando que não procedesse contra a guarnição do "Vasco da Gama", visto que elle era unico responsavel pelo movimento de indisciplina desse vaso de guerra.

Lisboa, 20 (A. A.) — Podemos garantir que reina absoluta calma e tranquillidade em todo o paiz, sentindo-se o governo bastante forte e prestigiado pela opinião.

A equiparação no ensino secundario pela nova lei

Somente os institutos de ensino secundario mantidos pelos governos dos Estados, portanto, officiaes, podem obter as regalias da equiparação ao Collegio Pedro II. Aos demais estabelecimentos serão concedidas juntas examinadoras, de conformidade com o disposto nos artigos 250 e seguintes, do decreto n. 16.782 A, de 13 de janeiro deste anno, se tiverem os seus cursos e programmas moldados pelos do Collegio Pedro II e preenchidas as respectivas exigencias da lei que rege o assumpto.

Assim acaba de declarar o director do Departamento Nacional do Ensino em resposta a uma consulta do Gymnasio Pelotense do Rio Grande do Sul.

O VELHO COLOMBO

O desapparecimento do chefe da revisão dos debates da Camara

A Camara acaba de perder uma das figuras expressivas da sua secretaria. Falleceu ante-hontem [illegible]

[illegible] collegas, [illegible] na Camara [illegible] significa-[illegible]

O velho Colombo deixa a familia em extrema penuria.

Na Escola Normal de Nictheroy

Accedendo a um convite do dr. Feliciano Sodré, presidente do Estado do Rio, [illegible] vae iniciar, [illegible] na Escola Normal de Nictheroy, [illegible] rudimentares de hygiene rural, [illegible] do 4º [illegible] ensino, dar [illegible] quintas [illegible]

[illegible] é o autor [illegible] "A. B. C. do [illegible] Popular". Em [illegible] fluminenses, director [illegible] uma portaria [illegible] alumnas do 4º [illegible] em curso [illegible] e pro-[illegible]

POR ONDE ANDARA' O MENOR OSWALDO?

[illegible] pequeno desap-[illegible] Marques [illegible] Nictheroy, sem [illegible] Mercedes do [illegible] possa advi-[illegible] tomou, ten-[illegible] daquella [illegible] entral-o, nas [illegible] menor Oswal-[illegible] annos de eda-[illegible] do Vian-[illegible] no dia 5 [illegible] regressou até [illegible] Mercedes, muito [illegible] do seu [illegible] á tarde, [illegible] da 1ª Cir-[illegible] que, desde [illegible] o seu [illegible]

NUM BAILE

A SENHORA DO MINISTRO DA DINAMARCA PERDEU UM COLLAR NO VALOR DE 150:000$000

Foi no baile de sabbado ultimo, no Copacabana Palace Hotel.

Luxuosa e ricamente vestida, admiravelmente ornada de custosas joias, entre as quaes mais se destacava, no seu collo, um lindo collar de perolas, dava parte da festa a senhora do ministro da Dinamarca.

Pela madrugada retiraram-se o ministro e sua esposa.

Em sua residencia, quando se despojava de suas joias, deu a ministra por falta do valioso collar.

O ministro foi logo scientificado do desapparecimento da joia, e, pela manhã, foi o facto levado ao conhecimento da policia do 30º districto.

Em uma das dobras da toilette, a criada encontrou uma das perolas do valioso collar. Isso faz suppor que elle se tenha partido.

Mas onde? Nos salões do Palace? No auto?

A ministra crê que foi ali que o perdeu. Não acredita que tenham roubado.

A policia, entretanto, tanto admitte uma coisa como outra, e está providenciando para descobrir a joia, [illegible]

Assim, já todas as casas de joias e penhores foram prevenidas. [illegible]

[illegible] 87 perolas, das quaes foram perdidas 86, [illegible] em 150:000$000.

SACCOS de calor sem agua nem electricidade, pegue

Radio Pack

nas casas de cirurgia e drogarias. (3985)

Temporada franceza, no Municipal

[illegible]

xão, atira-se aos outros homens, encontrando, finalmente, um inexperiente que não comprehende aquella situação e acabaria estragando a felicidade do casal se as coisas não terminassem por explicar-se.

Francen e Dermoz estiveram acima de qualquer critica. O extraordinario artista foi o typo do *jeune homme José*, do pequeno burguez para quem o descanso da vida matrimonial representa a extrema ventura. Dermoz representou uma Germaine que era a estampa do repouso, até o seu perfil um pouco *grossoniette* inspirava a admiração respeitosa que não desperta nenhum desejo impuro. Galland esteve na sua melhor noite.

O dr. Aristides Caire victima de lamentavel desastre

O dr. Aristides Caire, ao descer do trem em que viajava, hontem, na estação do Rocha, falseou um pé caindo junto á linha. Tão infeliz foi o pae do saudoso ex-deputado Aristides Caire que o trem SU-97 lhe passou sobre o braço esquerdo, esmagando-o.

Populares que assistiram ao doloroso desastre chamaram immediatamente uma ambulancia da Assistencia, sendo o dr. Caire removido para o Posto do Meyer. Ali chegando, verificaram os medicos a necessidade da amputação do braço, operação essa que se resolveu incontinenti.

O desastre occorreu ás 4.15 da tarde, quando o dr. Caire se dirigia para a sua residencia, á rua Bello Horizonte.

O dr. Aristides Caire, que conta 72 annos de edade, recebeu tambem varias contusões. Do posto da Assistencia do Meyer foi transportado para a Casa de Saude Dr. Pedro Ernesto, de onde nos informaram ser bom o seu estado geral, mas que s. s. tem contusões generalizadas.

DR. RODOLPHO JOSETTI — Cirurgia geral. Vias urinarias. Gynecologia. Rua 13 de Maio n. 36, diariamente, das 4 ás 6 hs. Tel. 1.000 C. — Domingos Ferreira, 352 Tel. 2.000 Ipanema. (6377)

Uma desconhecida atropelada por um automovel

Ao passar, hontem, pela ponte dos marinheiros, o auto n. 3092, da Companhia General Electric, dirigido por Americo Cardoso d Albuquerque, atropelou, deixando-a caida com o craneo fracturado, uma mulher de côr preta, de 35 annos, presumiveis, pobremente vestida, inteiramente desconhecida no local.

Conduzida para a Assistencia, a victima recebeu ali os primeiros curativos, sendo depois removida para a Santa Casa, onde foi internada na 23ª enfermaria.

A policia do 14º districto tomou conhecimento do facto, não tendo, entretanto, conseguido estabelecer a identidade da pobre mulher.

Não resistiu a lufada

E IMPELLIDO PELO VENTO, O VELHO PINHEIRO TOMBOU, CEIFANDO, NA SUA QUEDA, UMA PRECIOSA VIDA

Tarde de domingo, tarde de um dia de sol, de temperatura agradavel, contraste absoluto com o dia de hontem, chuvoso e frio, de um frio humido. As alamedas da Quinta da Boa Vista, escolhidas de preferencia para os passeios agra-

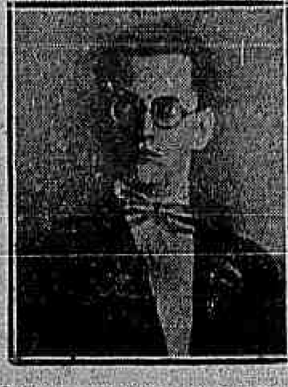

O joven academico Neves Pinto

daveis, longe da monotonia de centro em dias de feriado, regorgitavam. Automoveis transitavam pelas alamedas, cheios de gente, que ia e vinha, num vae-vem incessante.

Subito, desaba um pé de vento. O arvoredo treme e passada que foi a lufada [illegible]

[illegible]

ACADEMICO E JORNALISTA

[illegible]

Alayde Nassara, [illegible] da Escola Normal, e que foi attingida tambem pela arvore fatidica, recebendo forte contusão. Verificado o desastre, a familia, na supposição de que o joven saira incolume, afastou-se do local, sendo a senhorita Alayde levada num auto pelo sr. Aldino Guahyba á pharmacia Humanitaria, no largo da Cancella, recolhendo-se, em seguida, á sua residencia.

Na Quinta, corria o boato de que havia outras senhoritas feridas, o que a policia por completo ignora.

LEMBRANDO UMA DOLOROSA OCCORRENCIA

O lamentavel facto da tarde de domingo fez lembrar agora um outro rude golpe que soffreu, ha tempos, o juiz Manoel Lopes Ferreira Pinto, facto este que causou profundo pezar á população de Maceió. A senhora Clarice Pinto Ribeiro, filha daquelle magistrado e casada com o dr. Paulo Valentim Ribeiro, foi victima de um accidente profundamente emocionante e que lhe custou a vida. Um filhinho do casal, de 12 annos apenas, brincava com um revólver do pae, quando o mesmo disparou, indo o projectil ferir de morte aquella senhora.

Ainda bem não cicatrizára a ferida que este golpe provocára e um outro accidente rouba-lhe o filho, já no inicio da sua carreira e cheio de vida.

A noticia desse facto foi por telegramma transmittido á familia, que se encontra em Alagôas.

AUTOPSIA E ENTERRO

O cadaver do academico Neves Pinto foi autopsiado, no Necroterio, pelo dr. Rego Barros, que attestou como "causa-mortis" hemorrhagia interna consequente a ruptura do lobo direito do figado.

Era desejo de parentes que o corpo, após a autopsia, fosse removido para a rua São Francisco Xavier n. 447, residencia de uma tia do joven academico, d. Laura Lopes Domingues, e de onde deveria sair o enterro, a expensas dessa senhora.

A' tarde ficou resolvido que o enterro saisse mesmo do Necroterio, custeado pelos seus companheiros de "Patria", que lhe prestaram, assim, a ultima homenagem.

Com grande acompanhamento e o caixão coberto de flores e grinaldas, com expressivas dedicatorias, saiu o enterro, ás 5 horas da tarde, para o cemiterio de São Francisco Xavier.

Morreu afogado na praia de S. Christovão

O operario Antonio Siqueira Souza de 44 annos, portuguez e residente á rua Sá Freire, 60, quando trabalhava, hontem, no trapiche da firma Hasenclever & Cia., á praia de São Christovão, 74, caiu ao mar, perecendo afogado.

O seu cadaver foi encontrado minutos depois, sendo retirado d'agua e removido para o Necroterio da Policia, de Paula Santiago, do 13º para o 12º e Cicero Monteiro, do 22º para o 10º.

A obra orçamentaria

POR AGUA ABAIXO AS NOVAS SUBVENÇÕES

A localização de immigrantes nos Estados e a organização do serviço florestal

A commissão de Finanças da Camara proseguiu, hontem, no estudo da obra orçamentaria. Coube a vez ao projecto fixando a despesa do Ministerio da Agricultura para 1926, ao qual tinham sido, em segundo turno, offerecidas, em plenario, dez emendas. O relator, sr. Julio Prestes, precedeu o seu parecer de ligeiras considerações doutrinarias, em que, mais uma vez, martellou a necessidade de fazer-se um orçamento real e não ficticio. Não seria, declarou, com o equilibrio orçamentario apenas no papel, imaginario portanto, que se conseguiria pôr ordem nas finanças nacionaes. E isso por que os creditos addicionaes se não fariam esperar, augmentando ainda mais a desordem, a balburdia...

Feito o rapido introito, o relator passou a manifestar-se sobre as dez emendas do plenario. A primeira, do sr. Sá Filho, incluindo, em virtude do Codigo de Contabilidade, uma verba de 1.000 contos para exercicios findos, não merecera as suas bôas graças. Declarou o sr. Julio Prestes que no da Fazenda vinha uma verba englobada para todos os ministerios. O sr. Wanderley Pinho divergiu do relator. O Codigo de Contabilidade era claro: exigia essa discriminação por ministerio.

— Mas o Codigo de Contabilidade ainda não está em vigor — atalhou o sr. Vianna do Castello.

A declaração do *leader* surprehendeu a todos e o sr. Vianna do Castello, procurando uma saida, insistiu em ouvir a opinião do relator. Este comprehendeu o embaraço do *leader* e entrou a fazer um historico do que se tinha feito o anno passado, para terminar, reformando o seu parecer, por concordar com a emenda, reduzindo-a, no entanto, a 300:000$000.

As emendas 2 e 3, sobre serviços industriaes do Estado e serviço de Inspecção e Fomento Agricolas, foram aquella agitada e esta prejudicada, por já estar essa questão attendida no orçamento da Receita.

A questão das subvenções, que fazia objecto das emendas 4, 5, 6 e 7, foi a que mereceu maior debate. O relator era contrario a todas. Acceitava apenas as que constavam da proposta do executivo. O sr. José Bonifacio discordou desse ponto de vista. Entendia que outras instituições havia que mereciam, talvez mais do que as enumeradas naquelle documento. E, por sua vez, terminou offerecendo uma emenda, de autoria dos srs. Fabio Barreto e Fidelis Reis, concedendo a subvenção de 100:000$000 ao Lyceu de Artes e Officios de Uberaba e á Escola Profissional de Ribeirão Preto.

O sr. Wanderley Pinho tambem divergiu do relator e apresentou uma emenda concedendo o auxilio de 100:000$000 para a conclusão das obras do Lyceu Salesiano do Salvador.

O sr. Cardoso de Almeida declarou que, em vista da situação premente das finanças nacionaes, era contrario a todas as subvenções de caracter estadual ou municipal.

E contra os votos dos srs. Wanderley Pinho, Homero Pires, José Bonifacio e Oliveira Botelho, a commissão resolveu acceitar apenas as subvenções da proposta, que, segundo declarou o relator, decorriam de leis especiaes.

— Mas, ha outras tambem em virtude de leis especiaes, que não figuram na proposta — atalhou o sr. José Bonifacio.

— Nada adeantará a resolução tomada, — accrescentou o sr. Oliveira Botelho. O anno passado tambem se procurou fazer isso. E foi o que se viu. Embora o *leader* fosse o sr. Antonio Carlos, que se batia pela idéa, a commissão, em face da allegação das bancadas, teve que recuar. Agora, succederá o mesmo...

O sr. Julio Prestes como relator, se incumbiu incontinenti de tornar "letra morta", a deliberação. Offereceu novas emendas, com o cunho governamental, concedendo subvenções e auxilios, que importavam em meia de 11.300 contos! Houve relutancia de alguns, mas, como é natural, as emendas foram acceitas. O argumento do relator era decisivo...

Essas emendas autorizam o governo a despender até 10.000 contos com a localização de immigrantes nos Estados e concedem auxilios a fabricas de sedas e de beneficiamento de mandioca, etc.

No entanto, embora essa excepção o principio ficou de pé.

Ainda foi acceita uma emenda do relator concedendo 500:000$, para acquisição de sondas destinadas a pesquizas de petroleo. Dessa forma, as emendas de plenario sobre subvenções foram todas rejeitadas.

Foi tambem rejeitada a que terminava com a Superintendencia do Abastecimento e mereceram approvação tres outras: dando 20:000$ para o serviço de força e luz electrica da Fazenda Modelo de Criação de Urutahy, concedendo 250:000$ para organizar o serviço florestal e regulando o pagamento de diarias e ajudas de custo, por serviços fóra da sede, aos funccionarios da Escola Superior de Agricultura e Veterinaria.

Terminada a votação do orçamento, o sr. Wanderley Pinho propoz que por equidade, fosse dado parecer favoravel sob condição, ás emendas de sua autoria e do senhor Fidelis Reis, sobre subvenções. E isso porque, rejeitadas como foram e não sendo de plenario, não iriam a este. Estavam irremediavelmente perdidas, emquanto que as de plenario, que tambem foram rejeitadas, poderiam ser mantidas por aquelle... O proprio orador se compromettia a votar contra a sua emenda no plenario...

O sr. Vianna do Castello achou o precedente perigoso. A melhor solução a seu ver, era a Mesa dal-as como extraviadas...

— Esse precedente será ainda mais perigoso — volveu o sr. Manoel Duarte.

— Realmente, retrucou o *leader*, a solução é difficil...

E a discussão foi por ahi afóra, até que se chegou a um accordo. O relator ficou de, em 3ª discussão, contando aqui e ali encontrar qualquer quinhão para as instituições contempladas nas alludidas emendas.

—

A commissão ainda assignou o parecer favoravel á abertura do credito de 40:124$600, para pagamento do premio devido a Miguel Olivé.

Vendeu os moveis confiados á sua guarda

Conforme ha dias noticiámos, o sr. Luiz Sebastião Cardoso, residente á rua S. Clemente, 81, casa 2, tendo em 18 de junho ultimo realizado uma viagem a S. Paulo, deixou sua casa á guarda do individuo Waldemar Ferreira.

Regressando, encontrou sua casa completamente desguarnecida dos moveis, não encontrando, siquer, as chaves nas mãos de quem com ellas ficou.

O sr. Luiz Sebastião Cardoso apresentou queixa á policia contra o seu deshonesto amigo, sendo logo iniciadas diligencias para a descoberta dos moveis, que, afinal, foram apprehendidos em uma casa de moveis usados na rua Visconde de Itauna, 137.

Waldemar Ferreira, que foi preso após a apprehensão dos moveis, confessou tel-os de facto vendido pela importancia de 2 contos de réis.

UM ASSALTO?

UM CASO GRAVE QUE E' LEVADO A' POLICIA E QUE ESTA PROCURA APURAR. — COM QUEM ESTARA' A VERDADE?

O chauffeur do auto n. 7772, Veraldo Corrêa, de 48 annos, casado, foi á delegacia do 10º districto e fez uma queixa grave. Contou elle que, na tarde de domingo estava parado com o seu vehiculo á rua do Rezende, esquina da avenida Mem de Sá, quando um soldado do exercito se approximou perguntando se era taxi ou automovel a hora.

— E' taxi — respondeu.

O soldado tomou-o e mandou tocar para a rua dos Voluntarios da Patria. Ali, fez retroceder o vehiculo e girou pela avenida Beira Mar, determinando o soldado que subisse a avenida e tocasse para a Quinta da Boa Vista, onde chegaram pouco depois da 7 horas. Havia pouca gente na Quinta. O soldado desceu, então, sob um pretexto qualquer e assobiou, num assobio caracteristico, acudindo dois outros.

Foi quando os tres delle se acercaram, obrigando-o a lhes entregar a feria, sob ameaça de morte. O chauffeur procurou entretel-os, com uma longa conversa, a espera de algum soccorro. Vendo que ninguem apparecia, julgou mais acertado entregar aos assaltantes o producto da feria, na importancia de 50$000, dando, em seguida o fóra. Foi directamente á delegacia e ali contou o occorrido. A policia foi ao local e não mais encontrou os soldados. Disse ainda o chauffeur que, quando se retirava, foi troçado pelos soldados que lhe disseram fosse se queixar á policia.

Veraldo Corrêa declarou ainda que reconhece num delles um que é chauffeur de um auto que serve a um official residencia á rua Santo Henrique.

Isto que acabamos de contar foi o que o chauffeur do 7772 contou ás autoridades do 10º. Estas, no entretanto, informam que das diligencias que procederam apuraram o seguinte: no dia 16 do corrente, um soldado, dirigindo um auto do Ministerio da Guerra para chamar um medico que deveria acudir á residencia do commandante do 1º de caçadores, ao passar pela rua Chile teve o seu auto abalroado por um outro dirigido pelo chauffeur Veraldo. Tomando conhecimento do facto, o inspector n. 301 verificou a culpabilidade do chauffeur Veraldo, que se compromettеu a reparar o auto, cujo damno fora avaliado em 62$000.

Indo cobrar do chauffeur em questão a importancia devida, recusou-se o mesmo a pagar, resolvendo então o soldado cobrar essa quantia e recebel-a fosse, por que meio fosse.

E assim mandou que um seu companheiro o tomasse, tapeasse o chauffeur e o encaminhasse para a Quinta, onde, com outro companheiro, o esperaria. E assim foi feito. O chauffeur Veraldo caiu, foi á Quinta e ali os tres exigiram-lhe o pagamento daquella importancia. Veraldo apenas dispunha de 54$000 que entregou, ficando o soldado com os 50$000 e restituindo os 4$000 ao chauffeur. Ahi está o caso como o contam as partes nelle interessadas. Quem está com a razão?

O chauffeur ou o soldado?

A morte de um velho republicano

Falleceu hontem o ex-deputado Carlos Garcia

Na chacara de um seu amigo, em Jacarépaguá, onde se achava em tratamento, falleceu hontem, á noite, o antigo deputado por S. Paulo dr. Carlos Garcia.

Republicano dos chamados historicos, tendo tomado parte, em seu Estado, nas campanhas ardorosas que ali precederam ao advento do actual regimen, o morto de hontem firmou a sua individualidade e desde logo estabeleceu um forte circulo de eleitores e amigos. Por occasião da estréa da lei Rosa e Silva, disputando um pleito renhidissimo, elle ganhou a cadeira de deputado por uma grande maioria de votos e nella se manteve até á ultima legislatura, quando não conseguiu ver renovado o seu mandato.

Era o dr. Carlos Garcia advogado militante e tribuno de recursos apreciaveis. Na Camara, teve occasião de sustentar vigorosas campanhas, procurando sempre dar ás suas attitudes um feitio democratico. Costumava orgulhar-se do seu republicanismo e, ao contrario de muitos dos seus companheiros de propaganda, não se accusava como um arrependido.

Desapparece aos 62 annos de edade, justamente quando se falava no seu nome, como um dos provaveis candidatos da situação paulista a voltar á Camara.

Membro da Constituinte, não assignou, todavia, a Lei Magna, em 1891, recusando-se, com Bernardino de Campos e outros, a acceital-a em todos os seus termos, por motivo de divergencias da época, dentro do Governo Provisorio.

Logo que teve noticia da sua morte, o dr. Arnolfo Azevedo, presidente da Camara, telegraphou ao dr. Carlos de Campos, presidente de S. Paulo, communicando a triste occorrencia e pedindo a s. ex. que determinasse fazer o Estado os funeraes ás suas expensas. O dr. Carlos de Campos respondeu affirmativamente. A' ultima hora, não se sabia se o enterro seria aqui ou em S. Paulo.

A Camara, hoje, levantará a sessão, depois do necrologio, em signal de pezar.

Com os dedos do pé esmagados

Foi victima, hontem, de um accidente, no largo da Lapa, o engenheiro civil Francisco J. da Costa.

Ao saltar de um bonde, o sr. Francisco caiu e ficando com o pé direito sob as rodas, soffrendo esmagamento de 3 dedos.

Depois de medicado pela Assistencia, recolheu-se elle á sua residencia.

O resultado do concurso de robustez infantil

No gabinete do prefeito, que a presidiu, realizou-se hontem, a sessão de classificação do concurso de robustez infantil, que se verifica annualmente, sob os auspicios da Prefeitura, em cumprimento de dispositivo da legislação municipal.

Ao abrir a sessão, o prefeito, pronunciou algumas palavras allusivas ao acto e fez a leitura de uma mensagem que acabava de enviar ao Conselho Municipal com varios alvitres suggeridos pelo presidente da commissão julgadora, dr. Olinto de Oliveira, no sentido de tornar mais efficiente na pratica, de accordo com a experiencia e os modernos ensinamentos da sciencia pediatrica.

Finda a leitura da mensagem, o dr. Olinto de Oliveira, depois de ligeira allocução, leu a relação das creanças classificadas, que são as seguintes: em primeiro logar, José, filho de Justino de Oliveira, que obteve o premio de tres contos; segundo, Jayme, filho de José Corrêa de Macedo; terceiro, Adolpho, filho de Adolpho Nery; quarto, Helena, filha de Porphyrio Augusto Cordeiro.

Ultimas theatraes

A VIUVA ALEGRE, NO REPUBLICA

Até 1908 as operetas austriacas não tinham caracteristica alguma que as differençasse das de outras procedencias; eram vulgares na sua orchestração e até não possuiam a vivacidade de muitas de suas irmãs francezas. O *Bocacio* e a *D. Juanita*, por exemplo, não se recommendam mais do que *A Mascotte* e *A filha de madame Angot*. Mas, naquelle anno, um maestro dotado de inspiração e de talento, Franz Lehar, fez em Vienna o que Offenbach praticara em França cincoenta annos antes: deu novos moldes á opereta, restabeleceu o prestigio da valsa e atirou á consagração do mundo o primeiro fruto desse emprehendimento, *A viuva Alegre*, tendo para libretto o arranjo de um vaudeville velhissimo.

O successo foi compensador de tal ordem que as operetas francezas e italianas estiveram por alguns annos retiradas de circulação. Presentemente já não vigora o injustificado exclusivismo, mas, apezar dos artistas francezes terem buscado acompanhar a evolução do genero, o *modus faciendi* dos austriacos domina ainda o gosto das platéas. Estas recordações vieram-nos agora ao bico da penna ao termos de tratar da edição portugueza da *Viuva Alegre*, que nos deu a companhia Armando de Vasconcellos, no Republica, espectaculo que resultou interessantissimo pela conjugação de varias circumstancias. A Anna Glavary de hontem foi a sra. Alice Pancada, uma viuva distincta, cheia de elegancia e que cantou todos os seus melodiosos numeros de musica a provocar constantes applausos. Póde-se dizer, sem desongear a illustre artista, que nunca o papel foi tão bem cantado, em nossa lingua como hontem. Sobretudo na abertura do 2º anno, na festa montenegrina, a sra. Alice Pancada houve-se com tal relevo que não póde fugir á tarefa de bisar a canção Vilia, e em todos os finaes de acto teve de vir ao proscenio para receber os applausos calorosos da assistencia, aliás merecidissimos.

O tenor Salles Ribeiro deu-nos um Danillo ironico, muito bom, quer representando, quer cantando, e o sr. Fernando Pereira continuou a ser no Rossilion o artista elegante, comedido, que sabe tambem cantar e representar. No Niegus o sr. José Victor fez rir, como tambem o fizeram os srs. Carlos Vianna e Sebastião Ribeiro.

Da Valentina se incumbiu a actriz Beatriz Baptista, cantando com expressão os seus duettos com Rossillon, e na Pracoria deu-nos ainda desta vez um bello trabalho a sra. Sophia Santos.

Excellente *mise-en-scène* a de Armando de Vasconcellos e optima a direcção da orchestra a cargo do proficiente maestro Luiz Gomes.

Um descuido que ia custando caro

Por um descuido, um engano que lhe ia custando a vida, o marmorista Constantino Fernandes da Cunha, solteiro, de 44 annos, hontem, em sua residencia, á rua do Riachuelo, 131, ingeriu certa quantidade de acido azoto.

Sentindo-se mal, Constantino pediu soccorro.

Chamada a Assistencia, foram-lhe ministrados os devidos medicamentos, sendo elle posto fóra de perigo.

As eleições maranhenses

S. Luis, 20 (A. A.) — E' o seguinte o resultado final das eleições para senador federal:

Magalhães de Almeida: 13.557 votos. Achilles Lisboa, 2.047.

A policia pernambucana matou um bandoleiro

Recife, 20 (A. A.) — Noticias recebidas nesta capital informam ter sido morto em um combate com a força volante no interior do Estado, o bandido Levino Ferreira, irmão do chefe dos bandoleiros conhecido por "Lampeão".

E o projecto de revisão constitucional?

O sr. Herculano de Freitas pretende ratiral-o na Camara, quinta-feira...

...mas o presidente Borges ainda não deu a sua approvação

A proposta de revisão Constitucional — o grande desejo do governo era vêl-a na Camara ainda esta semana. A proposito, neste sentido, já demos a informação do *leader* do constitucionalismo official, sr. Herculano de Freitas. E parece que cada vez mais se esforça o relator ante-parlamentar da revisão, para que se realize o seu desejo que tambem é o desejo do governo. E' assim que, nestes ultimos momentos não tem o senhor Herculano descançado, evidentemente tratando da redacção do que ficou vencido, que já deve, aliás, estar concluida até quinta-feira.

O pensamento do sr. Herculano é, evidentemente como já temos dito mais de uma vez fazer que a discussão parlamentar da revisão seja iniciada, na Camara antes, que o sr. Washington Luiz chegue a esta capital. E' por isso que, como o navio que traz o ex-presidente paulista é esperado sabbado, já manifestou o *leader*, paulista aos seus collegas de direcção de bancada o proposito firme de ver a proposta assignada, de maneira a ser lida na Camara, quinta-feira proxima. Foi o que surprehendemos na conversa dos *probomets*...

E O RIO GRANDE?

Mas até lá, chegará?

E' o que se vae ver. Em primeiro logar, a quem sonde os meios politicos, toma-se sensivel que o senhor Herculano de Freitas ande a pique de algumas descepções. Em primeiro logar, tambem como já informámos, apezar das grandes victorias conseguidas pelo borgismo, no ponto de vista de respeito aos seus *dogmas* constitucionaes, é evidente que o governador Borges de Medeiros ainda tem restricções a fazer, particularmente na parte da autonomia dos municipios e da defesa dos Estados em face do instituto de intervenção. Depois só agora é que o sr. Borges deve estar inteirado do projecto de accordo com o vencido, nos debates do Cattete, com os *leaders* e senadores da maioria. E não admira que talvez só hoje ou amanhã chegue a sua impressão ao seu *leader*, naturalmente com outras observações. E só esta phase de fatal ponderação poderá ainda consumir dois ou tres dias mais, o que, de certo modo é o maior obstaculo aos propositos do sr. Herculano.

E AS DEMAIS RESTRICÇÕES?

Ainda hontem, na Camara, ouviamos manifestações fataes de restricções ao ante-projecto que o sr. Herculano findou redigindo. O sr. Tavares Cavalcanti, *leader* da Parahyba, confirmou, neste ponto, tudo o que informámos: "não podia endossar com o seu nome todo o ante-projecto". E esta attitude de restricção ainda mais se impõe aos senhores Maciel Junior e Pinto da Rocha, que nem mesmo o innocuo comparecimento de ministros perante o Congresso, tem mais, para justificar-lhes o apoio enthusiastico que vinham annunciando á iniciativa do governo, que se saira a realizar velhas aspirações do partido.

CAUSA LOGICA?

Aliás, quanto a essas restricções annunciadas, tem-se procurado ligar, nos meios politicos, a entrada inesperada, na ordem do dia da Camara, do caso da Itabira, com a declaração de attitude que se estava attribuindo ao *leader* parahybano, e que elle acaba de confirmar. O caso póde, em rigor, não ter tão grande significação. Entretanto, a admittir-se essa approximação de causa e effeito, a questão toma novo aspecto quando se considera que, agora, já nem mesmo se saiu o sr. Pires do Rio a defender aquelle contrato que o antigo relator da Viação, sr. Vianna do Castello, qualifica, com certa ternura de critica, de *joia de esperteza*.

E SE O SR. WASHINGTON CHEGAR?

Admittindo-se que taes figuras da maioria se mantenham na attitude, que assumem nas palestras, de só assignarem o projecto com restricção, e desejando o governo fugir a esta contingencia, a solução fatal a que ha de recorrer o sr. Herculano é appellar para a assignatura em peso de mineiros e paulistas. Mas, dando-se que até quinta-feira não possa o projecto entrar na Camara, como se portará o sr. Washington Luis, em face dos seus amigos, que tanto apreciaram os termos de sua carta desassombrada, condemnando a revisão sob o estado de sitio?

Sobre os presos enviados do interior fluminense para Nictheroy

O dr. Oscar Fontenelle, chefe de policia do Estado do Rio, expediu o seguinte officio-circular a todos os delegados de policia:

"Não sendo regular a remessa de presos para esta capital com o proposito de serem recolhidos á Casa de Detenção, faculdade que, pelo art. 352, do decreto n. 2.040, de 23 de julho de 1924, só compete ás autoridades policiaes e judiciarias do municipio de Nictheroy, recommendo-vos, com muito empenho, a fiel observancia desse dispositivo regulamentar, que não permitte a reclusão naquelle estabelecimento, sem prévia autorização do chefe de policia, dos individuos que procedam do interior do Estado.

Nestas condições, devei abster-vos de enviar presos para esta capital, que ahi deverão aguardar o pronunciamento das autoridades judiciarias sobre os crimes que praticarem, os quaes, de fórma alguma, deverão ficar á minha disposição, sem que para isso haja prévia autorização."

Um Protesto!

Homens Sem Honra!

De volta da minha ultima viagem a Nova York e Buenos Aires, tive a surpreza de ver que augmentaram muito nos jornaes, durante a minha ausencia, as cópias e imitações mais vergonhosas dos meus annuncios.

No Rio de Janeiro, São Paulo e outros Estados do Brasil.

Em Pernambuco um pharmaceutico teve a audacia de copiar, palavra por palavra, o annuncio do meu remedio *"Ventre-Livre."*

Em S. Luiz do Maranhão, outro, tão cynico quanto o primeiro, tambem copiou palavra por palavra o annuncio do meu remedio *"Regulador Gesteira."*

Aqui, em Belém (Estado do Pará), ainda um outro, com uma velha drogaria de terceira ordem, levou o cynismo ao ponto de passar a assignar-se Doutor e de copiar, de uma maneira verdadeiramente revoltante, os meus Livros, em que explico a acção dos meus tão conhecidos remedios.

Até isto!!

E assim muitos outros mais, todos elles tão indignos, tão vis, tão despreziveis que tenho repugnancia de cital-os.

Só queimados vivos, estes patifes!!

Augmentando, cada vez mais, o numero destes deshonestos resolvi chamar a attenção dos doentes, para que se não deixem enganar.

Um homem que imita e copia annuncios ou Livros de remedios alheios dá uma prova publica de que é um homem sem honra e sem intelligencia!

Sim! sem honra e sem intelligencia!!

E um homem sem intelligencia para escrever um annuncio ou um Livro não poderá nunca ter capacidade para estudar e descobrir um bom remedio!

Publico este protesto, para que ninguem seja enganado.

Ha, felizmente, em todas as partes do Brasil, pharmacias e drogarias de inteira confiança, onde se podem comprar *"Regulador* **Gesteira,"** *"Ventre-Livre"* e *"Uterina,"* sem que sejam trocados por beberagens que nada valem.

Estes meus remedios vendem-se hoje em muitos paizes importantes.

Tão grande é a procura no estrangeiro, e tão exagerados e exorbitantes são os impostos no Brasil que me vi obrigado a montar outro Laboratorio na America do Norte, para poder fabrical-os e vendel-os nas outras nações por preços mais baratos.

O endereço do meu deposito na America do Norte é o seguinte: *Maiden Lane*, 129—NOVA-YORK.

De lá é que eu remetto para todos os paizes estrangeiros.

Da America do Sul, basta falar em Buenos-Aires, a sua cidade maior e mais populosa, e onde ha um enorme rigor na approvação dos remedios.

Pois bem: em Buenos-Aires os meus remedios são vendidos de uma maneira tão extraordinaria e vão augmentando tanto de procura que resolvi estabelecer lá um grande deposito.

Os meus depositarios em Buenos-Aires são os grandes industriaes Srs. Badaraco & Bardin, proprietarios da *"Pharmacia Franco-Ingleza,"* a maior pharmacia do mundo; *leiam bem: a maior pharmacia do mundo!*

A grande *Pharmacia Franco-Ingleza* tão admirada em Buenos-Aires, só acceita a representação de remedios de primeira ordem e inteira confiança.

O endereço da *"Pharmacia Franco-Ingleza"* é o seguinte: Calle Sarmiento n. 581, Buenos-Aires.

Com os endereços que dei de Nova York e Buenos Aires, qualquer pessôa poderá verificar se digo ou não a verdade, escrevendo para obter informações.

A verdade, a grande verdade é esta: os meus remedios se vendem tanto e vão augmentando cada vez mais de procura, no Brasil e paizes estrangeiros, porque são realmente bons e preparados com todo cuidado, maximo rigor e consciencia.

Sim!—*"Regulador* **Gesteira,"** *"Ventre-Livre"* e *"Uterina"* são esplendidos remedios descobertos por mim, depois de muito trabalho e prolongados estudos!

Os homens sem honra nem intelligencia, que copiam e imitam os meus annuncios e Livros, perdem, portanto, o seu tempo e não hão de poder enganar a ninguem.

Patifes!!

UMA DECLARAÇÃO

O Dr. J. Gesteira julga tambem conveniente declarar que não tem filial no Rio de Janeiro, nem em cidade alguma do Brasil.

O seu Laboratorio, no Brasil, é em Belém, Estado do Pará.

Declara-o, para evitar que certos individuos sem escrupulos continuem a exploração torpe de seu nome, dizendo-se seus socios no sul do Brasil, como tem sido informado por dedicados amigos.

UM PEDIDO AOS GERENTES DE TODOS OS JORNAES BRASILEIROS:

Fazendo questão de publicar este meu protesto em todos os jornaes brasileiros, sem excepção de um só, desde os das grandes capitaes e importantes cidades aos dos logares mais longinquos e modestos, peço aos Gerentes de todos elles que me escrevam informando o preço da publicação na 1.a, 2.a e 3.a paginas.

Quero saber quantos jornaes ha no Brasil, sem o esquecimento de um só!

Belém, Estado do Pará, Avenida de Nazareth, n. 95.

Dr. J. Gesteira.

Expediente

ASSIGNATURAS

Brasil	Anno	60$000
	Semestre	35$000
Exterior	Anno	140$000
	Semestre	80$000

As assignaturas de semestre e anno terminarão sempre em 30 de Junho e 31 de Dezembro, respectivamente.

Numero avulso	200 rs.
Idem no interior	300 rs.
Idem atrazado	400 rs.

PUBLICAÇÕES
(Preço por linha)

1ª pagina	1:500$000
2ª pagina	1:200$000
3ª pagina	1:000$000
4ª pagina	1:500$000
5ª pagina	900$000
6ª pagina	800$000
7ª pagina	700$000

Annuncios e reclames commerciaes continuam de accôrdo com a tabella em vigôr.

TELEPHONES:

Director, 1358 C. Redacção 5698 C. Administração, 37 C.

Endereço telegraphico "Correomanhã"

AGENCIAS DE ANNUNCIOS

São nossos agentes geraes nesta Capital os srs. Lima & Comp. Ltd., Largo da Carioca n. 15, sobrado, e em São Paulo, os srs. Silva & Pimentel, rua 15 de Novembro 61, sobrado.

E' nosso agente distribuidor em São Paulo o sr. José Ladeiro, á rua Direita 53-A, sala 3, 1º andar, o qual está autorizado a receber assignaturas para este jornal.

AOS INCAUTOS

Chamamos a attenção dos nossos annunciantes para só pagarem as suas contas aos cobradores autorizados pelo *Correio da Manhã*, pois um vigarista que se assigna A. Villas Bôas tem recebido indevidamente diversas contas deste jornal.

João Chagas e Brazão

Os dois mortos da semana, em Lisboa, eram, realmente, duas grandes figuras. Entretanto, o seu desapparecimento não produziu no espirito publico a impressão que seria de esperar, porque tanto um como o outro viviam isolados e começavam a estar esquecidos. — "E' preciso morrer a tempo", — dizia um dos mais notaveis espiritos da França contemporanea. Tanto João Chagas como Brazão, ambos valetudinarios, pertenciam a outras gerações e tinham renunciado, de ha muito, a toda a especie de popularidade: o primeiro, afastado do paiz, durante quinze annos, num posto diplomatico; o segundo, retirado da scena, mettido em casa, "*une porcellaine fêlée*", como Barbey chamou a Fontenelle, quasi sem relações, quasi sem contacto com o mundo exterior, preoccupado apenas em conservar em algodão em rama a sua gloriosa velhice de cardiaco e de arterio-esceleroso. A geração actual não viu desapparecer dois homens; viu desapparecer, apenas, duas sombras. E, como houve a imprevidencia de fazer os funeraes no mesmo dia e quasi á mesma hora, as attenções dividiram-se, muita gente, perplexa entre acompanhar um ou outro, resolveu não acompanhar nenhum, — e os dois triumphadores que se chamaram Brazão e João Chagas, erguidos noutro tempo sobre os escudos da multidão — *sic transit gloria mundi!* — foram conduzidos á sua ultima morada por um diminuto sequito de amigos.

João Chagas não seria uma grande figura nacional; mas era, sem duvida alguma, uma grande figura republicana. Panfletario aggressivo e scintillante; agitador politico dotado de qualidades notaveis de suggestão e de animação; democrata convicto; organizador revolucionario do 31 de janeiro no Porto, — João Chagas soffreu como ninguem pela Republica, foi preso, condemnado, degredado, conheceu os presidios de Africa, comeu o pão do exilio, e, caida a monarchia em 5 de outubro de 1910, prestou ao regimen victorioso tão relevantes serviços como já lhe prestára na propaganda e na adversidade: foi deputado ás Constituintes, ministro de Portugal em Paris, presidente do primeiro ministerio constitucional, delegado a varios congressos internacionaes, e, victima das lutas entre republicanos, caiu um dia, alvejado a tiro por um desvairado politico, com uma bala de pistola na orbita direita, — que, infelizmente para a sua gloria, o não matou. Ha duas phrases que o definem, — melhor do que todas as biographias. Num banquete de despedida offerecido pelo dr. Bernardino Machado, no Hotel Bragança, aos primeiros diplomatas da Republica — banquete a que tive a honra de assistir — Junqueiro disse, levantando a sua taça: — "A' saude do presidiario João Chagas, ministro em Paris!" E o antigo presidiario, voltando de França treze annos depois, com a sua larga pelliça e a sua luneta fumada, desilludido, neurasthenico, quasi cego, murmurava, encolhendo os hombros: — "Dei pela Republica um dos olhos — e o coração!"

E' assim, em dois traços mordentes e vivos de agua-forte, que João Chagas fica na historia. Mas quem o conheceu de perto — sobretudo nos ultimos tempos da sua vida — via-o duma maneira muito differente. O jornalista incendiario dos pamfletos, o homem sombrio das revoluções, o jacobino truculento, o agitador perigoso, era, afinal, uma pessoa cortez, extremamente distincta, primorosamente bem educada, um homem do mundo, com habitos aristocraticos e com o verdadeiro culto da elegancia, — não a elegancia dos *parvenus*, não a elegancia que se adquire, mas a elegancia natural com que se nasce e que nelle se revelava em tudo, no estylo como nas gravatas, nas relações como nas maneiras. Houve sempre jacobinos assim, com a *morgue* de Barras e os colletes de Fabre d'Eglantine. As fortes convicções politicas de João Chagas — que ninguem ousou, algum dia, pôr em duvida — não o impediram de manter a mais affectuosa convivencia com o elegante Conde de Arnoso, secretario e amigo fiel do rei D. Carlos. Como o seu orgulho, a sua literatura era toda feita de elegancia. Nunca foi nas letras um creador; nunca creou uma alma, nem uma figura, nem sequer um estylo seu; e, entretanto, escrevia primorosamente, com uma clareza, uma precisão, uma sobriedade, uma elegancia tão caracterizadamente gaulezas, que os seus artigos e as suas chronicas, cheios de conceitos nitidos, de phrases curtas, notaveis pela ironia dextra e pela syntaxe rectilinea e facil, pareciam ter sido, antes de escriptos na nossa lingua, pensados em francez. Foi a sua cultura essencialmente franceza, foi a natural distincção do seu espirito, foram as suas predilecções de conhecedor de arte que o fizeram desejar a missão de Paris. O "presidiario" — como lhe chamou Guerra Junqueiro — era, no fim de contas, um requintado, um mundano, um artista, um *viveur*. E' este o verdadeiro retrato de João Chagas, que eu conservo na memoria da minha retina e no culto da minha admiração. Entretanto, na historia da Republica ficará apenas o outro, — como uma sombra aggressiva e vermelha.

Ultimamente, o grande republicano vivia retirado na sua casa do Estoril, entre flôres e livros. Os homens da politica, vistos de longe, deviam parecer-lhe pequenos. Colleccionava amorosamente as obras escriptas por estrangeiros sobre Portugal, e trabalhava, com lentidão, nas suas memorias. Ha dois mezes operaram-no duma sinusite. Ha oito dias, num quarto do Avenida Palace, emquanto estoirava o champagne num banquete alegre de republicanos morreu como morrem os homens que viveram e lutaram muito: pelo coração.

O outro desapparecido da semana é Eduardo Brazão, o grande actor romantico que, se tivesse nascido em França ou na Italia, teria deixado uma fortuna enorme e uma reputação mundial.

Quando transportaram o seu feretro para a egreja do Coração de Jesus, fui vêl-o e velal-o. Era meia noite. Não estava quasi ninguem. Acerquei-me do caixão, que se encontrava aberto, entre quatro ciriaes, sobre uma pequena eça de talha doirada. O grande animador de tantas figuras inolvidaveis appareceu-me, entre as dobras da mortalha, mirrado, sêco, amarello, pequeno como um boneco de cêra, vestido do habito de S. Francisco, as mãos em cruz sobre o peito, uma fiada de bentinhos e de medalhas ao pescoço. Era o que restava duma das mais resplandecentes glorias que eu na minha vida conheci. Curvei-me perante esses despojos mortaes — Deus sabe se eu preferiria não os ter visto! — mais do que com respeito, com profunda commoção. Dentro das tabuas daquelle caixão estava tambem um pouco de mim proprio. Aquella mortalha branca envolvia algumas figuras de theatro que eu creei, e a que o genio decorativo de Brazão deu corpo, movimento e vida. Todos nós, creadores e animadores de figuras humanas, quando nos morrem os grandes artistas que as corporizaram (succedeu-me isso, ainda ha pouco, ao acompanhar o cadaver de Angela) temos a impressão de que assistimos aos nossos proprios funeraes. Quando sai da pequena egreja transformada em camara ardente, batia no sino a uma hora. E tão confrangido eu ia por ver quasi sózinho na morte o grande actor, — que, ao cruzar-me nas sombras do adro com alguem que vinha entrando, murmurei, sem querer, levando a mão ao chapéo:

— Obrigado!

Brazão, como artista, reunia em Portugal, e creio que no Brasil, a unanimidade dos suffragios. Era uma gloria indiscutivel. Era um super-actor. Nunca ninguem se preoccupou a analysar as modalidades e os aspectos do seu talento, porque já ninguem o discutia. E, entretanto, essa discussão seria interessante. Brazão não foi um actor de emoção, e talvez devesse a isso (a acceitarmos a theoria do illustre Gordon Craig, o reformador do theatro inglez), a maior parte dos seus triumphos. Já Diderot o dizia: "*C'est le manque de sensibilité qui fait les acteurs sublimes.*" Tambem não foi um creador de almas. As interpretações psychologicas, subtis ou profundas, não eram da sua sympathia. "Quando elle representa peças modernas — fazia-me notar um dia D. João da Camara — reza os papeis e encolhe os hombros." Não seria, tambem, como os naturalistas educados na escola do *Theatre Libre*, de Antoine, ou da *Freie Bühne*, de Brahm, um observador meticuloso e exacto de casos pathologicos e de typos contemporaneos. Foi, sim — e isso duma maneira surprehendente! — um comediante de brilho e um assombroso, um prodigioso creador de imagens. Dotado de bellas qualidades physicas, dum corpo admiravel cujas linhas harmoniosas tinham ainda, aos 70 annos, a pureza duma academia, converteu as suas creações maximas — de Hamlet a D. Fuas, do Cardeal Rufo a D. João Tenorio — numa serie colorida de attitudes e de movimentos, de imagens e de rythmos, que nenhum grande artista do genero excedeu ainda, e que só Mounet Sully — que eu saiba — por vezes egualou. Genio essencialmente plastico, elle foi a ultima encarnação do romantismo. Os seus typos heroicos, maravilhas de pintura e de composição, dir-se-iam arrancados a quadros de Velasques, de Sanches Coelho, de Franz Hals, de Nuno Gonçalves, de Van Dick. Com Brazão desappareceram, no theatro portuguez, os personagens de elegancia, de majestade, de dignidade. Extinguiu-se, com elle, a tragedia em Portugal. Quem diria, vendo, naquelle caixão negro, aquelle pobre corpo mirrado, ressequido, mumificado, amortalhado num habito humilde de S. Francisco, — que bastava que elle, em vida, abrisse os braços, para dominar, electrizar e levantar em delirio uma multidão?

"*Nous appelons mort tout ce qui a une vie un peu différente de la nôtre*", — diz Maeterlinck. Bem differente, *hélas!* Um dia, Brazão, depois de ter simulado em scena a morte dum velho arterio-esceleroso por hemorrhagia cerebral, perguntava-me, no seu camarim do theatro de S. Luiz:

— Será assim que eu morrerei?

Foi exactamente assim. Não se enganou.

Julio Dantas

(Escripto expressamente para o "Correio da Manhã".)

Topicos & Noticias

O tempo

BOLETIM DA DIRECTORIA DE METEOROLOGIA

Previsões para o periodo de 6 horas da tarde de hontem até 6 horas da tarde de hoje:

Districto Federal e Nictheroy — Tempo, ameaçador, com chuvas.

Temperatura — Noite fria, com minima entre 13º e 15º; ligeiro declinio de dia.

Ventos — De sul a leste, frescos.

Estado do Rio — Tempo, ameaçador, com chuvas.

Temperatura — Noite fria; ligeiro declinio do dia.

Estados do sul — Tempo, perturbado, com chuvas; melhorará no Rio Grande do Sul, salvo no littoral.

Temperatura — Em declinio; geadas no Rio Grande do Sul.

Nota — Não recebemos as informações meteorologicas expedidas entre o 1/2 e 10 horas dos Estados de Matto Grosso, Goyaz, Paraná e grande parte dos de Minas Geraes.

Synopse do tempo occorrido — No Districto Federal (de 6 horas da tarde de ante-hontem até 3 horas da tarde de hontem) — De accordo com a previsão hontem feita, o tempo, de bom, passou a instavel, tendo se aggravado, com chuvas, hoje de dia. A noite foi fresca, soffrendo a temperatura sensivel declinio do dia. As médias das temperaturas extremas dos postos do Districto Federal foram 20º4 e 15º7 e as temperaturas extremas do Posto Meteorologico foram: maxima 19º8 e minima 16º3, verificadas, respectivamente, ás 10 horas e 2 horas e 45 minutos. Os ventos sopraram do quadrante sul, predominando, porém, calmaria pela madrugada.

Em todo o paiz (de 9 horas da manhã de ante-hontem ás 9 horas da manhã de hontem) — Zona norte: devido á absoluta falta dos despachos usuaes, não podemos fazer a synopse desta zona.

A despeito de todos os Epitacios deste mundo, a verdade é uma das coisas mais difficeis de occultar.

Póde-se empanal-a, disfarçal-a com o "manto diaphano da fantasia" ou amordaçal-a com a mordagem grosseira de um livro de setecentas paginas; ella acaba sempre por surgir e gritar...

Um dos congressistas, que, mais assiduamente, tem ido fornecer a domicilio seu apoio ao pre-projecto de revisão constitucional, comparecendo ás *matinées* revisionistas do Cattete, falando por sua vez, ao publico, sobre esse assumpto, declarou:

"Em tres decadas de vida republicana, o povo não conseguiu saber o que é constitucional ou ante-constitucional."

Sancta simplicitas!

Sabbado ultimo, quasi ao findar da sessão, quando fallava o sr. Baptista Luzardo, assistiu a Camara a um debate interessante.

Verberava o deputado gaucho, como um escandalo, que a commissão de Finanças daquella casa, no momento em que negava o seu voto ao pagamento devido a funccionarios da Central do Brasil, "que vivem em labuta diaria para conseguirem o pão", batesse palmas, ou, pelo menos, se mostrasse tão vivamente interessada, no andamento do credito de cerca de 22 mil contos de réis, pedido pelo governo, em favor dos felizardos proprietarios do contrato da *Revista do Supremo Tribunal*.

Foi quando interveiu na discussão o sr. Vianna do Castello, para affirmar com todo o peso de sua "leaderança":

— A Camara votou porque não viu um exemplar do contrato. Na concessão de uma verba insignificante, encaixou-se a formula "cujo contrato fica approvado", sem que viesse o contrato á Camara...

Não se poderia, evidentemente, fazer á casa baixa do nosso parlamento uma accusação de maior gravidade. Fel-a o "leader" da maioria, desprendidamente, calmamente, com os ares da maior ingenuidade, como se estivesse a dizer a coisa mais simples e mais natural deste mundo!

A Camara votou, sem exame, sem estudo, sem conhecimento, sequer, dos seus termos, um contrato, cuja simples revisão fez redundar, segundo as informações officiaes, numa economia, para os cofres publicos, de duzentos mil contos de réis!...

Longe de nós a idéa de censurar ou combater o *sort*, agora tão em moda, de suggerir emendas á Constituição.

Como recreação cerebral e inoffensiva vale bem as "palavras em cruz" ou a radiomania, enche o tempo com igual inutilidade; mas tudo tem seus limites e ha suggestões de uma fantasia tão delirante, que podem causar estranheza, sobretudo no estrangeiro, onde, de certo, não se póde imaginar que tudo isso é simples diversão.

Por exemplo: a proposito da situação dos estrangeiros tem surgido cada idéa que deixa a perder de vista a tão proclamada "liberdade poetica" dos constituintes de 1891. Ainda agora se aventa, como ultima palavra, modelar e perfeita, a seguinte formula:

"Todo o estrangeiro terá no Brasil os direitos de que os brasileiros tambem gozarem no paiz respectivo."

Como theoria, nada mais ideal! Como paradigma de uma justiça absoluta, nada mais eloquente. E seria muito pratico se o Brasil fosse de facto a grande potencia mundial que finge ser na Sociedade das Nações.

Mas, infelizmente, ainda estamos muito longe disso e ninguem dirá que vantagem póde ter o paiz em dar aos estrangeiros, que têm aqui colonias com centenas de milhar de individuos, direitos eguaes aos que forem concedidos aos raros brasileiros residentes em seus paizes de origem. Ha no Brasil 350 a 400 mil allemães; talvez não haja na Allemanha 400 brasileiros domiciliados. Onde estaria a justiça numa egualdade de direitos em taes condições?

Na Russia não ha actualmente 100 brasileiros. O sr. Zinovieff concede-lhes direito até de ser presidente do Soviet e manda-nos os seus milhares de propagandistas, que tão bellas coisas têm feito na Bulgaria... todos com direitos eguaes.

Mesmo como brincadeira, não se deve ir tão longe.

A noticia de que o sr. Pires do Rio pretende o cargo de prefeito de São Paulo, estando já, para esse fim, numa cavação desesperada, apavorou os municipes da linda Paulicéa. A perspectiva dessa calamidade levantou os animos, no seio de uma grande parte do eleitorado. Dado o signal de alarma, varios chefes districtaes, inclusive alguns do proprio partido que teve o máo gosto de *nomear* deputado federal o exministro da Viação, resolveram lançar as bases de um partido independente.

Segundo insinúa um jornal paulista, os politicos que tratam de impedir o ingresso do sr. Pires na Prefeitura de São Paulo desejam sustentar a candidatura do sr. Firmiano Pinto, reelegendo-o para o cargo até agora, digna e proveitosamente exercido pelo defensor da cidade, durante a jornada de julho.

Essa attitude do eleitorado da capital de São Paulo é muito significativa. Faltam ainda alguns mezes para a eleição municipal, e já o facto de surgir o nome do sr. Pires do Rio, como um dos candidatos ao cargo de prefeito, accende uma reacção vehemente. Até parece que, mal comparando — quanto ao grande capitão carthaginez, está visto — o ex-ministro da Viação é Annibal, quando batia ás portas de Roma...

O dr. Celestino Marcio, ex-ministro da Instrucção Publica da Argentina, que por aqui passou, é um profundo ironista. Realmente, só o sal da ironia lhe poderia ter ditado este conceito: "Quem quer que tenha permanecido na chefia da instrucção de um paiz, tem por obrigação saber que a instrucção no Brasil é um facto..."

Que deus do sarcasmo teria inspirado o conceito do hospede amavel? Nós, com os nossos oitenta por cento de analphabetos, nós com um exercito de gente incapaz de soletrar, tomados como modelos em materia de instrucção!...

Reiteradas vezes tem vindo a publico o dr. Miguel Couto, com a autoridade de um professor e intellectual, para expôr a chaga viva do nosso analphabetismo, para reclamar um remedio capaz de cural-a; e não ha muito o dr. Frota Pessoa, que é o secretario geral da Instrucção Publica do Districto Federal, escreveu um livro dizendo que aqui, a dois passos da avenida Rio Branco, havia dezenas de milhar de creanças que não aprendem a ler por falta de escolas. Havendo mais de cento e cincoenta mil creanças na edade de receber instrucção primaria, só oitenta mil, talvez nem isso, frequentam as escolas mantidas pela Prefeitura. Todo o resto nada aprende por não ter onde. Milhares e milhares de creanças estão condemnadas ás trévas do analphabetismo pela falta de escolas...

Ahi está o que é a nossa instrucção primaria, não no interior, mas na propria capital do paiz... Não existem para a maior parte das pessoas que della precisariam. E' um facto negativo, que o sr. Celestino Marcio verificaria, infelizmente, se aqui permanecesse mais tempo...

Uma noticia auspiciosa tem sido propalada entre os jornalistas brasileiros: é a reunião, em abril do proximo anno, na cidade de Washington, de um Congresso Pan-Americano de Jornalistas. Será uma opportunidade para que se conheçam uns aos outros os homens da imprensa que exercem sua actividade no continente americano, e será, tambem o momento adequado para que cada paiz, ali representado, mostre os seus progressos na materia. Os Estados Unidos, adeantam as noticias, estão preparando uma verdadeira exposição, onde a curiosidade dos representantes dos outros paizes lá presentes, poderá inteirar-se das suas magnificas apparelhagens, do esplendor das suas officinas, da organização primorosa do seu serviço de informações, e, finalmente, da ethica jornalistica norte-americana.

E nós, que levaremos a Washington, para mostrar a collaboração brasileira na obra da imprensa moderna? O facto mais notorio, desses ultimos annos, que attingiu o jornalismo brasileiro, foi a votação de uma lei cuja sombra serve para garantir o socego dos que temem o ferrete da justiça e dos que precisam amordaçar os seus patricios para não ouvir os reclamos das consciencias sãs. Essa lei, chamada da imprensa, mas cujo objectivo principal é o seu exterminio, deverá comparecer ao Congresso de Washington, para dar aos nossos collegas americanos uma amostra do nosso progresso.

Ninguem ignora as difficuldades com que se debatem todos aquelles que estão na dependencia dos cofres municipaes. O proprio Montepio da Prefeitura, embora seja uma instituição autonoma, soffre as consequencias dessa crise. Protela e suspende os adeantamentos, cerca os emprestimos que faz de taes exigencias que os torna quasi prohibitivos. E' quasi um requinte de ironia continuar a chamal-os de rapidos...

Mas, se é assim para os funccionarios municipaes, ha outras pessoas mais felizes que conseguiram cair nas graças da instituição do Montepio. Aquelles, coitados, raramente obtêm adeantamentos, e quando logram tal misericordia, assumem o compromisso de pagal-os, mediante o desconto mensal dos seus vencimentos, estas são mais venturosas. Não só obtêm quanto querem, como até se esquecem, os zelotes do Montepio Municipal, de regularizar o pagamento das suas dividas. Está no caso o intendente Ernesto Garcez. Conseguiu levantar, tempos atrás, no Montepio, mais de vinte contos. A quantia foi-lhe entregue promptamente; só houve — coisa estranha — um lapso do funccionario encarregado da instituição: esqueceu-se de rehaver, como de praxe, por intermedio dos cofres municipaes, o dinheiro adeantado, que deveria ser descontado dos seus vencimentos de intendente. Agora, alguem bastante indiscreto lembrou-se de verificar em que pé estavam os negocios do Montepio Municipal, e lá encontrou essa divida integral.

Decididamente aquelle montepio como outras instituições democraticas, tem seus predilectos... Estes podem tudo, ao passo que aos outros, menos afortunados, se nega um insignificante adeantamento sobre os seus vencimentos, sujeito a juros...

Está grassando o cholera em Argel

Madrid, 20 (U. P.) — Telegrammas recebidos nesta capital dizem ter-se manifestado o cholera-morbus asiatico em Argel, com caracter epidemico.

Justiça!

Uma nota officiosa que, com os mesmos termos, para não haver duvidas sobre a authenticidade da procedencia, saiu hontem em diversos jornaes ligados ao situacionismo, foi ao encontro de commentarios vibrados, na vespera, da tribuna da Camara, relativamente ao novo credito ..... de 21.637:738$216 que se destina a pagamentos da *Revista do Supremo Tribunal*. Nessa publicação, annuncia-se para breve uma outra, official, com a prova provada, segundo ella, do zelo e da vigilancia dos actuaes administradores do paiz que, ao contrario de quanto se declarou naquellas objurgatorias, promoveram a reforma dos contratos de 1921 e 1922 do grande panamá epitaciano, "CONSEGUINDO PARA O THESOURO DIVERSAS RENUNCIAS QUE EQUIVALEM, EM DINHEIRO DE CONTADO, A' ECONOMIA DE CERCA DE DUZENTOS MIL CONTOS DE RE'IS"!!!

Antes que se esclareça em minucias o serviço do qual se ufana o governo destes dias, não podemos, subentende-se, critical-o, nem para o condemnar, nem para o applaudir, fixado apenas como está no vago de informações ligeiras e indefinidas. Aguardamos as informações completas, promettidas ali... O que, porém, exige de nossa parte um grito immediato de revolta é o facto em si mesmo, a circumstancia de se terem celebrado, no Brasil, contratos entre a administração publica e exploradores de uma simples revista, contratos cujas clausulas encerravam taes, tão desmarcados assaltos ao Thesouro, que se tornou possivel modifical-os com uma economia de DUZENTOS MIL CONTOS DE RE'IS, ficando a empresa na mais brilhante prosperidade, custeando o erario nacional, ainda, despesas de dezenas de milhar de contos!!! Deve-se ao sr. Epitacio Pessoa essa impudicicia capaz de fazer corar as lages das calçadas... O sr. Epitacio Pessoa, após essa e outras tropelias identicas, mereceu o premio de uma cadeira num tribunal de justiça internacional, sob os auspicios carinhosos da patria, que o indicou através dos seus orgãos autorizados. E o jornalista que apenas entreabriu a cortina dos escandalos hoje descriptos em documentos officiaes, assim repetidos dia a dia, acaba de sair de um presidio, onde curtiu durante um anno e tanto a pena de clamores indecisos. Sellou os contratos do epitacismo, a que nos referimos, o antigo e saudoso presidente do mesmo tribunal que fulminou, em maio do anno passado, a causa do director desta folha — o réo do delicto de antever tamanha catastrophe.

Louvado seja Deus, cuja munificencia concedeu a esta felicissima terra essa inaudita força de animo e essa inesgotavel cordura, no meio das peores difficuldades. Nada a esgota: quatrocentos mil contos perdidos no areal dos desertos do nordeste... cento e oitenta mil contos desviados da electrificação da Central e malbaratados não se sabe onde... mais duzentos mil contos da *Revista do Supremo Tribunal*... centenas de milhar de contos de réis postos em contos de Ali-Babás... tudo este Eldorado supporta ou supportaria. O contribuinte, na sua pobreza de andrajos e jejuns, assistiu a todo esse desenrolar de riquezas em esbanjamentos; quando chega a hora de cobrir o *deficit* e attender os credores, raspa as sarnas e paga... Ao que resmungou, achando o abuso exagerado e a sangria exhaustiva, deram-lhe a cadeia por menagem.

O homem, no seu livro, não tratou do caso da *Revista do Supremo Tribunal*. Talvez deixasse para algum dos seus amigos e admiradores, algum dos que, dentro de poucos dias, lhe decantarão a obra num comicio solenne e civico (egual ao com que se galardoou, na Allemanha, o *Pela verdade* do marechal von Hindenburg, o herõe da guerra), a tarefa de esclarecer a historia dessa segunda via da letra de quatro milhões. Duzentos mil contos a mais nos contratos de uma revista!... O sr. Epitacio Pessoa organizou este paiz de tal maneira que tudo se explica. Os amigos e admiradores do estadista glorioso atapetarão de flôres a sua estrada triumphal. E o mundo não se interromperá nos seus movimentos. No que lhe diz respeito, a maravilha dos caros Fontainha, mesmo sem os duzentos mil contos, altanará, magnificamente, sobre os milhões que restam — fazendo enlouquecer de inveja os povos da America, com o engenho das roto-gravuras prodigiosas, com uma cidade de machinas e trabalhos de sortilegios!

Do nosso canto, registramos o facto, e lembramo-nos da nossa permanencia de um anno na penitenciaria... Justiça!

Já vimos que o procurador da Republica, em S. Paulo, apresentou denuncia contra o ex-*leader* da Camara dos Deputados, sr. Hilario Freire, como incurso em crime eleitoral. O juiz substituto não recebeu a denuncia, por entender que não podia ser instaurado processo contra o referido representante, sem prévia licença da respectiva Camara. Interposto recurso, o juiz federal Washington de Oliveira mandou instaurar o processo, de accôrdo com varios julgados do Supremo Tribunal, por serem restrictas as immunidades dos deputados e senadores estaduaes.

O que ha que notar no facto não é a diversidade de opinião dos dois magistrados. Preferimos salientar a qualidade politica do denunciado. E' figura de relêvo no P. R. P., pois occupava um cargo de grande responsabilidade na Camara a que pertence. E esse processo não deixa de constituir um desmentido á apregoada lisura dos pleitos eleitoraes, no Estado que se ufana de respeitar a moralidade das urnas. Se assim é, como admittir o pretexto invocado para justificar a depuração de um candidato independente, isto é, fraudes no districto por onde elle se apresentou?

Sabe-se que o processo ficará pelo caminho, a despeito da correcção dos juizes. Ninguem foi ainda parar na cadeia, por haver praticado crime eleitoral. E muito menos soffrerá o vexame qualquer cidadão graduado de um partido que faz o que quer e quer o que entende, em seus dominios.

Registre-se, todavia, o facto. A denuncia foi recebida. Já não é pouco...

Licença para um aparte...

O famoso blóco carnavalesco "Patria Amada", tão conhecido do nosso publico, vae celebrar o apparecimento do livro do sr. Epitacio com uma sessão solenne, em que haverá, como de costume, discursos, panegyricos, dithyrambos, etc.

Até ahi nada de mais. O interessante, porém, é que um jornal, dando noticia desse acontecimento faustoso, bordou em torno delle um commentario nos seguintes termos, mais ou menos:

"E' a primeira vez que se dá um facto desses no nosso paiz, facto que só encontra congeneres nas homenagens com que politicos e intellectuaes francezes e allemães receberam o livro do sr. Poincaré, defendendo a sua politica da guerra, ao deixar o governo, e as memorias do feld-marechal von Hindenburgo."

O sr. Epitacio, positivamente, tem o condão de transmittir aos seus admiradores algumas das suas qualidades essenciaes...

Como é, então, que se póde affirmar, serenamente, tranquillamente, imperturbavelmente, sob o céo do Cruzeiro, que a homenagem publica que o blóco "Patria Amada" vae render ao successo de livraria do "Pela verdade" é um caso inedito no Brasil? Não ha quem não se lembre do banquete offerecido, no *Assyrio* ao sr. Carlos de Magalhães, poeta, por identico motivo. Esse caracter de ineditismo, portanto, não terá a festa em louvor do tio do sr. Pessoa de Queiroz.

A prioridade, nesse particular, cabe ao sr. Magalhães, poeta. E esse está no seu pleno direito de reivindical-a.

A questão do cambio é para muita gente boa uma complicação incomprehensivel; mas os economistas riem desses ignorantes. Para elles, o caso é de uma simplicidade e clareza absolutas. O cambio é o resultado da troca entre mercadorias exportadas e importadas. Como essas mercadorias são pagas em ouro e o "cambio" é o agio do ouro, sua taxa depende da proporcionalidade entre a importação e a exportação.

Nada mais simples, de facto. Ainda hontem um telegramma de Bogotá annunciava ao mundo que, graças ao augmento da exportação do café, seu cambio estava ao par.

Mas, tambem, hontem, a Directoria de Estatistica Commercial distribuia um boletim, dando conta de nosso commercio internacional em janeiro ultimo.

Importamos 307 mil contos e exportamos 370 mil, só nesse mez. Já em janeiro do anno passado haviamos importado 187 mil contos e exportado 277 mil contos. E o cambio não sae da casa dos cinco.

Terão razão, os leigos, que declaram não entendel-o? Não. Os economistas estão certos mas ao Brasil pouco adiantam os saldos ouro na balança internacional. Dois emprestimos como o da electrificação da Central e das Obras do Nordeste devoram-os e ainda ficam de boca aberta.

As regras economicas estão certas. O que ellas não podiam era prever os nossos disparates.

O deputado Domingos Mascarenhas apresentará hoje, á Camara, um projecto de lei creando o turismo no paiz e estabelecendo vantagens e favores ás empresas que para tal fim, se organizarem.

Uma iniciativa desse alcance não poderá ser julgada, desde logo, sem della se conhecer os detalhes, que o representante do Rio Grande do Sul justificará em suas considerações.

Entretanto, estamos informados de que o referido projecto torna obrigatorio, ás companhias que se dispuzerem a pleitear a concessão, mediante os auxilios estipulados, as viagens ao longo da costa brasileira devendo as mesmas tudo realizar para que os turistas, nacionaes e estrangeiros, encontrem as maiores facilidades no conhecimento de perto do Brasil, das suas riquezas e das suas possibilidades.

O sensacional processo do professor Scopes

Dayton, 20 (U. P.) — O accusador do professor Scopes, sr. William Bryan, falando á congregação da Egreja, atacou severamente os jornalistas que se referem aos habitantes de Tennessee como "carolas inspirados por massas ignorantes". Disse que o julgamento está provando a existencia de uma gigantesca conspiração para derribar a palavra de Deus na religião revelada. O discurso do sr. Bryan foi frequentemente entrecortado pelos "amens" dos membros da congregação.

Dayton, 20 (U. P.) — Está visto que os debates de accusação e defesa no processo Scopes estarão concluidos amanhã ao meio dia, depois do que o jury proferirá a sua sentença declarando o professor Scopes culpado.

O juiz Raulston imporá então ao réo uma multa que será no maximo de quinhentos dollars e no minimo de cem dollars.

O advogado da defesa, depois de proferida a sentença, appellará para instancia superior.

ALBERT THOMAS REGRESSOU DE BELLO HORIZONTE

De regresso de sua viagem de Minas, chegou hontem a esta cidade, em trem especial, o sr. Albert Thomas, chefe do Bureau Internacional do Trabalho.

O comboio entrou na "gare" da central ás 4:45 da tarde.

Dali, o sr. Albert Thomas dirigiu-se ao Ministerio da Agricultura, onde conferenciou demoradamente com o dr. Miguel Calmon.

O sr. Albert Thomas passará o dia de amanhã em S. Paulo e provavelmente amanhã mesmo, á noite, ou no dia 22 pela manhã, tomará na capital paulista o trem especial posto á sua disposição pelo governo, que deverá transportal-o até Sant'Anna do Livramento, fronteira do Brasil com o Uruguay, donde seguirá para Montevidéo no dia 26.

INDEPENDENCIA
MOVEIS
Rua do Theatro n. 1. (6376)

NO MUNDO POLITICO

Impressões da Camara

O sr. Piragibe vae responder ao sr. Cardoso de Almeida, logo que entre em discussão o orçamento da Receita, que o representante paulista relatou, na commissão de Finanças, e o seu collega do Districto Federal emendou, offerecendo um longo substitutivo.

A resposta está despertando uma certa anciedade. Segundo os commentarios, o caso traz no bojo revelações interessantes. Assim, dizia-se que o sr. Cardoso, no seu relatorio verbal, mas publicado em resumo e não contestado até agora, alterou e modificou cifras do trabalho do outro, chamando sobre este, com injustiça, a prevenção dos que não lhe deram o plano com a devida attenção.

O sr. Piragibe treplicará. No minimo, a opinião lucrará com o esclarecimento de uma questão que a interessa de perto.

* * *

O sr. Rodrigues Machado voltou á carga. Em novo discurso, pronunciado hontem, investiu contra a administração do governador do Maranhão.

Nos tempos que correm, é um consolo ouvir-se uma voz que se levanta para atacar uma situação. Infelizmente, a maranhense está sendo examinada e censurada de um ponto de vista todo pessoal, porque os discursos do sr. Machado dão a idéa de roupa suja lavada nos arraiaes onde estão localizados os seus interesses partidarios.

O sr. Godofredo Vianna apoia o governo federal e por este é francamente apoiado. Emquanto o unico opposicionista da bancada do seu Estado não estender a sua opposição até cá, definindo attitudes, o eleitorado independente de sua terra está no direito de affirmar que, á sua conducta, falta, pelo menos, a necessaria coherencia.

* * *

O sr. Tibyriçá no Rio

Acha-se no Rio, desde hontem, o sr. Jorge Tibiriçá. Esta noticia talvez já não tivesse razão de apparecer aqui. Em todo caso, como um reflexo do passado...

O sr. Tibiriçá foi mais de uma vez presidente do Estado, era até ha pouco presidente do Senado e director-presidente da commissão directora do P. R. P. Agora, é presidente do Tribunal de Contas, instituição quasi politica. Creou-a o sr. Washington Luis para os seus secretarios e para o sr. Tibiriçá, que devia deixar a actividade politica.

* * *

O sr. Amaury, negociador...

Já é sabido que se encontra, aqui, no sul, o joven genro genial do governador Sergio, que veiu ver se o sogro podia fazer o seu candidato á sua successão no Estado. Parece que, não logrando falar com o presidente da Republica, o sr. Amaury deliberou ouvir o que o sr. Carlos de Campos pensava e podia aconselhar. Mas, o caso é que, quem vem de S. Paulo, não dá do joven negociador politico a menor noticia. Teria ido o sr. Amaury á egreja comtista do sr. Borges?

* * *

A historia de um directorio...

A situação politica de Pernambuco é delicada. O governador Sergio entendeu que podia fazer, por si só, um candidato seu: o sr. Bianor. E, nas *demarches*, sómente parecia consentir que o auxiliasse o proprio genro. As tradicionaes correntes politicas do Estado não estiveram pela cartilha, e entraram a agir. E' assim que, quando menos esperava o sr. Sergio, a reacção chefiada pelo sr. Borba estava engrossada de 14 figuras, numa representação de 20. O sr. Estacio Coimbra, comprehendendo tudo isto, pretendeu remediar a crise. Concebeu a idéa de um directorio, em que pudesse reunir as principaes figuras da divergencia, para envolvel-as na apreciação de um nome em commum. Seria o unico meio de contornar o desprestigio do governador. Entretanto, se concebeu bem, parece que não executou com tanto exito. A reunião convocada para esse fim, fracassou...

* * *

As coisas no interior maranhense

MARANHÃO, 19 (*Do correspondente*). — Da cidade do Brejo chegaram noticias de violencias praticadas pela força policial contra as autoridades locaes. No dia 13, numerosa força, sob o commando de um capitão, cercou o edificio da Camara Municipal, exigindo, em nome do presidente do Estado, a entrega de tudo existente no edificio, o que levou para logar ignorado. Havendo dualidade de Camaras Municipaes no Brejo e correndo em juizo uma acção em que se estão discutindo os direitos das partes litigantes, não se justificam as violencias praticadas para fins politicos, iniciados com a nomeação de juiz de direito de um chefe politico local, o dr. Costa Fernandes.

* * *

A vaga do sr. Ellis

S. PAULO, 20 (A. A.) — Foi marcado o proximo dia 17 de agosto para as eleições de um senador federal para a vaga aberta com o fallecimento do sr. Alfredo Ellis.

O verdadeiro problema

Dos paizes sobre cuja economia se fizeram mais accentuadamente sentir os desastrosos effeitos financeiros da guerra, póde-se dizer que o Brasil representa singularmente aquelle que, sobretudo após o grande cataclysma, vem trilhando um caminho por completo opposto ao curso das circumstancias.

Necessariamente, o conflicto internacional determinaria um conjunto de consequencias contrarias aos interesses de ordem geral. Mas, em esphera alguma da vida moderna, a sua influencia teria que ser tão intensa e, por isso mesmo, tão funesta quanto no dominio da producção. Dahi os dois grandes phenomenos simultaneos e consentaneos da luta européa, isto é, a crise dos cambios e a crise dos preços.

Para remediar o primeiro, em virtude mesmo da sua natural preponderancia sobre o segundo, o que se poderia exprimir, num symbolo, mediante a figura de dois circulos concentricos, dos quaes o maior se referia aos cambios, as nações dizimadas, em linha directa ou não, pela guerra, adoptavam preventivamente um conjunto de medidas de natureza financeira, tendentes á attenuação do desequilibrio dos orçamentos. Dessa origem resultavam os impostos sobre os beneficios da guerra, sobre os lucros extraordinarios, sobre a transmissão das heranças, parallelamente a um sacrificio fiscal imposto ás fontes de que promanam os tributos directos. Era o appello preventivo das nações, feito aos seus elementos afortunados, contra o dia de amanhã, presagamente desenhado para os orçamentos publicos de cujo nivel depende a propria alimentação das classes geraes de collectividade.

Ora, quem quer que haja examinado a politica de protecção popular que, em se tratando do curso dos preços, os governos de toda a parte vêm realizando, fica de certo surprehendido ante o confronto entre os resultados por aquella fórma obtidos e essa especie de oppressão pela fome, que a continuidade do encarecimento da vida está determinando. Perdeu-se a confiança num possivel estado de coisas menos asphyxiante. Por que?! Os factos justificam o pessimismo dessa espectativa.

Desde que se encerrou a phase da belligerancia, ascendem as cotações dos productos de primeira necessidade, cada mez que passa, por assim dizer, a alturas successivamente mais elevadas. E, phenomeno curioso, as providencias periodicamente concertadas contra o flagello, que opprime não sabemos quantos milhares de brasileiros, se caracterizam pela situação negativa a que dá origem, tornando os generos mais onerosos. Fluctuam os alvitres governamentaes em torno dos pontos a atacar. Descobrem-se outras causas; improvizam-se novos remedios; imprimem-se contra-marchas violentas á directriz da administração publica. A tudo isso, no entanto, responde o rumo dos preços com uma indifferença absoluta pela acção das providencias que contra elle, pelo menos em theoria, se movimentaram.

E' curioso agora assignalar a coexistencia do phenomeno opposto, no que se refere ao padrão de vida das outras nações. Saidas de um periodo de lutas directas entremeadas de ameaças sociaes de toda natureza, aquellas nações foram contornando as difficuldades occorrentes, tendo os respectivos governos a attenção de preferencia fixada no problema que se póde verdadeiramente erigir á altura da mais alta preoccupação consequente á guerra: o problema do custo da vida. Politica de reducção dos emprestimos, de compressão das despesas, de maiores esforços fiscaes, isso sob o ponto de vista estrictamente financeiro, alliada a uma directriz de reconstrucção economica, no mais largo sentido, eis o que cedo havia de levantar o continente combalido de uma convalescença que os sobresaltos da questão social poderiam irremediavelmente comprometter.

Não é possivel esconder-se a extensão que o problema do custo da vida cada vez mais attinge, parallelamente á observação de que tudo quanto temos annunciado, no caracter de medidas para combatel-a, vão resultando effeitos que nos parecem mais preparados para aggraval-a. O exame dos varios aspectos dessa questão patenteará a procedencia do nosso asserto e o desespero dos que não cessam de clamar por uma solução.

MIGUEL BRAGA — Callista; Quitanda, 79, sob., esq. Ouvidor. Tel. N. 5502. (9676)

Onde se desmente o "in dubio pró reo".

Exceptuados os riograndenses do sul, talvez apenas uns dez por cento dos varios milhões de individuos que povoam o Brasil não ignoram que as funcções constitucionaes da Assembléa dos Representantes, assim se denomina o legislativo do Rio Grande do Sul, se restringem á elaboração orçamentaria, ou, melhor dito á sua ratificação, porque no nosso paiz raras são as casas legislativas que alteram as propostas de orçamento elaboradas pelos governos.

Assim, no Rio Grande do Sul tudo quanto se relaciona com a legislação administrativa, a judiciaria inclusive, está nas mãos do presidente, que legisla a seu bel-prazer, sem incommodo nem tropeços. Em consequencia dessa ampla autonomia tão fóra dos bons principios democraticos, o funccionalismo publico daquelle Estado acaba de receber um golpe que fere fundo os seus interesses. O executivo, recentemente reformou a lei que rege as aposentadorias e por ella o governo estadual póde, quando e como entender, fazer voltar á activa os funccionarios aposentados. Quer dizer que o governo se armou de uma arma terrivel contra aquelles que, depois de encanecidos no serviço publico, obtiveram regular e justamente a aposentadoria, arma que será manejada sempre que estiver em jogo a vingança por motivo politico ou outro qualquer.

Ainda agora acaba de ser chamado para reoccupar o seu posto o desembargador Jardelino, ha annos aposentado e que ha annos residia nesta capital. Ignoramos se esse magistrado volta ás suas funcções a pedido ou por imposição do governo. Mas, como quer que seja, a espada de Damocles caiu sobre a cabeça do funccionalismo publico do Rio Grande do Sul.

Tambem não é de admirar que isso occorra em um Estado onde como uma excepção universal, o voto de Minerva póde ser contra o réo...

Quem frequenta o Parlamento, ouve sempre, continuamente, de certos congressistas, a queixa incoercivel da exiguidade do subsidio que a lei lhes faculta.

Alguns delles chegam a se considerar grandemente prejudicados com a funcção de legislador, que não lhes proporciona os rendimentos a que se julgam com direito.

E' certo que, entre os deputados, ha determinados cavalheiros que permanecem muito satisfeitos com a maquia diaria de 125$000, de onde extraem as despesas e ainda canalisam mais da metade para o fundo de reserva. Outros existem, porém, que gastam tudo e mais alguma coisa, sendo inutil tentar provar-lhes que 125$000 por dia não é por ahi uma coisa tão miseravel, como elles assoalham, em suas queixas commoventes.

Em quasi todos os Estados da União, o representante do povo ganha menos de 50$000 por dia. E é um eleito como outro qualquer, apenas com funcção mais restricta.

Diversos Estados pagam a cada deputado a quantia diaria de 30$000 e até agora não houve ali nenhuma queixa contra isso. Todos estão satisfeitos, certos de que o logar para onde os mandaram não é nem póde ser uma sinecura rendosa, como, por exemplo, o cargo de director do Banco do Brasil.

A convicção de cada mandatario do povo deve ser esta: que o posto de senador ou de deputado não lhes é dado para enriquecerem, senão para trabalharem, com efficiencia, em bem do paiz, e, particularmente, do eleitorado respectivo.

Sendo assim, não se justificam as lamurias de muitos dos nossos congressistas, alguns dos quaes nunca abriram a boca no parlamento para lançar a semente de uma bôa idéa.

Ainda nas vesperas da morte, o sr. Alfredo Ellis, referindo-se a um collega, dizia:

— Não me consta que tenha dado, sequer, um apoiado. Mas, se o deu, é certo que esse apoiado tem custado centenas de contos ao Thesouro...

Homens de tal ordem — e são tantos... — evidentemente não podem reclamar augmento de vencimentos. Trabalhem, sejam operosos, se quizerem ganhar mais.

O Congresso não ha de ser a necura para todos...

A RENOVAÇÃO DO CONSELHO MUNICIPAL

Candidata-se o dr. Philadelpho Almeida

Vae disputar uma cadeira de intendente municipal, no proximo pleito de outubro, o dr. Philadelpho Pereira de Almeida, advogado nos fóros desta capital e politico filiado ao partido do sr. Frontin.

Tivemos opportunidade de ouvil-o a respeito de sua candidatura.

Pretende o dr. Philadelpho, uma vez eleito, esforçar-se para corresponder á confiança do eleitorado, defendendo, com independencia, os interesses municipaes. As finanças da Prefeitura e a instrucção publica terão a sua mais acurada attenção.

Levará ao estudo do novo Conselho os serviços da assistencia municipal, que devem ser inteiramente gratuitos, bem assim o estabelecimento de um regimen systematizado de assistencia hospitalar, inclusive a infantil, de que tanto se resente o Rio de Janeiro.

Pleiteará, a reforma dos serviços de limpeza publica, combatendo a idéa do seu arrendamento.

Defenderá os direitos do funccionalismo e do proletariado, propondo a reforma da lei que regula o processo administrativo.

Serão, ainda, objectos de sua attenção, a crise de habitação e os serviços pagos pelo povo, taes como os de viação, luz e telephones.

Apezar de partidario extremado do equilibrio orçamentario, o dr. Philadelpho pretende beneficiar o commercio por uma taxação mais uniforme de impostos, procurando, dessa maneira resolver, em parte, a carestia da vida.

Eleito, o novo edil levará ao plenario a questão suburbana, tentando melhoramentos para as zonas servidas pela Central e Leopoldina, tão esquecidas pelos poderes municipaes.

São essas as promessas do candidato.

Um tratado commercial germano-polaco

Varsovia, 20 (U. P.) — Respondendo á nota da Allemanha, em que se declara que o reatamento das negociações para a conclusão de um tratado de commercio germano-polaco, sómente terá effeito no caso em que a Polonia acceite as propostas do Reich, ou apresente novo plano de accôrdo, a chancellaria polaca, segundo fôra noticiado, fez diversas observações e apreciações de valor economico. A questão das concessões é motivo de divergencia.

A nota da Polonia declara que a clausula de nação mais favorecida, é tão necessaria á Allemanha como a libertação dos regulamentos allemães é para os generos polacos.

A respeito da proposta allemã de adiar-se a liquidação da propriedade da Polonia, a nota diz que não representa uma concessão por parte do Reich, visto como isso não tem nenhuma relação com as negociações commerciaes.

A princeza Miguel de Bragança victima de um desastre

Newport (Rhode Island), 20 (U. P.) — A princeza Miguel de Bragança, esposa do principe portuguez, recebeu varios ferimentos em consequencia de um choque de automoveis, em New Massachussetts, sendo removida para a sua residencia, afim de ser submettida ao devido tratamento. As feridas não são graves.

Pilhado por um auto na praia de Botafogo

Giuseppe Carnaval, italiano, de 2[illegible] annos de edade, casado, operario, residente á rua da Misericordia, 45, quando passava pela praia de Botafogo, foi colhido por um auto, tendo soffrido escoriações generalizadas pelo corpo, por isso que, removido para o Posto Central de Assistencia, onde recebeu os necessarios soccorros.

A vida social

CARLO LITEN

A "arte", esse dom que é o legado dos "predilectos"... a "arte" o mais bem dado dos homens... a "arte" incomparavel "forma" de belleza... a "arte", expressão maxima de arte e de sinceridade, é a arte de "Paulo Liten", o embaixador dos "poetas", como é conhecido na Europa, que é a arte da poesia. [illegible]

Ouvimos hontem o seu recital de "despedida" no salão de honra do Lycée Français, a quanta saudade nos deixou aquelle, que nos fez conhecer a "arte de dizer"! [illegible]

Ouvir Racine, La Fontaine, Musset; ouvir Samain, Baudelaire, Verhaeren, [illegible] Liten, é ouvir e sentir de maneira intensamente nova, a "poesia" que ella desdobra a canção de [illegible] a melodia.

E' uma "fabula" de La Fontaine, [illegible] uma "noite de Musset", é um "poema" de Samain, é uma "ode" de Verhaeren, é bastante para comprehender o artista [illegible].

Carlos Liten não é sómente "artista", mas tambem um "poeta", um subtil, um psychologo. [illegible]

ROB.

Oscar de Barrenechea y Raygada, conselheiro da legação do Perú.

O distincto diplomata, que soube conquistar no nosso meio muitas amizades, foi nestes ultimos dias objecto de varias attenções de seus amigos e collegas.

ALMOÇOS

Por motivo imperioso, foi adiado para o proximo dia 26, o almoço que um grupo de advogados vae offerecer ao dr. Oscar Saraiva, em regosijo pela laurea que lhe conferiu a Faculdade de Direito, com o premio Medeiros Portella.

FALLECIMENTOS

Na avançada edade de 80 annos, falleceu, ante-hontem, em sua residencia, á rua de S. Januario n. 93, o sr. João Maria Lemos do Lago, contador aposentado da Estrada de Ferro Central do Brasil.

Tendo iniciado a sua carreira quando a nossa principal via ferrea era ainda companhia particular, dirigida por Christiano Ottoni, o extincto prestou bons e leaes serviços durante longos 42 annos.

Funccionario austero, competente, cumpridor exacto dos seus deveres, gozou sempre de grande estima e consideração entre os seus collegas e superiores, tendo galgado todos os seus postos por merecimento.

Era casado em segundas nupcias com a sra. Maria Peital.

Da sua numerosa prole existem os seguintes filhos do primeiro matrimonio: Antonio Dias Soares do Lago, conferente da Alfandega desta capital; coronel Laurentio Lago, director da Secretaria do Estado da Guerra; capitão do Exercito Carlos Soares do Lago, engenheiro militar; [illegible]

O enterro realizou-se hontem, ás 4 horas da tarde, saindo o feretro para o cemiterio de S. Francisco Xavier, com grande acompanhamento.

— JULIO SIGNORELLI — Em sua residencia á rua Marquez de Sapucahy, [illegible] falleceu hontem, o sr. Julio Signorelli, antigo e gentilissimo auxiliar da distribuição do "Correio da Manhã". [illegible]

O "Correio da Manhã" perdeu um bom e dedicado auxiliar.

— Na Casa de Saude dr. Pedro Ernesto, falleceu hontem de madrugada, o venerando sr. Ramos [illegible]

NATALICIOS

Por motivo de enfermidade em pessoa de sua familia, a sra. Getulio das Neves passará fóra desta capital o dia de hoje, seu anniversario natalicio, [illegible]

— Transcorre, hoje, o anniversario do coronel Julio Edmundo Bailly, inspector da Policia Maritima, [illegible]

— Passa amanhã o primeiro anniversario do galante menino Walter, filho do sr. Ignacio Teixeira, [illegible]

— Faz annos hoje a senhorita Stella Rocha, gentil filha do saudoso guarda-livros Antonio Candido da Rocha. [illegible]

— A data de hontem registrou o transcurso do anniversario natalicio do joven medico operador dr. Jorge Allman Martins. [illegible]

— Faz annos hoje o estudioso menino Ivaldo, [illegible]

— Fez annos hoje a senhorita Antonietta Williams de Aquino Castro.

— Faz annos hoje a senhorita Laura Junqueira, filha do ex-engenheiro da Central do Brasil, dr. Gabriel Junqueira, já fallecido.

NOIVADOS

Contrataram casamento com a senhorita Zelia dos Santos, filha do sr. Isabel dos Santos e enteada do sr. Eurico Bordinho da Silva, o sr. Arlindo Gonçalves de Magalhães, viajante da Sociedade Knowles & Foster do Brasil Ltd.

CASAMENTOS

Realizou-se sabbado ultimo o enlace matrimonial da senhorita Ruth Julio Antunes, filha do sr. José Silveira Antunes. [illegible]

— Da "corbeille" dos noivos constaram muitos e ricos presentes. [illegible]

NASCIMENTOS

Está em festa o lar do capitão Dr. [illegible]

— O casal sr. Alvaro Gonçalves Pereira e sra. Ormezinda Teixeira Pereira, têm o lar augmentado com o nascimento de sua filhinha Maria Angela.

— Chama-se Alvaro o menino nascido no dia [illegible]

— Acha-se em festa o lar do casal tenente José Nunes Machado, com o nascimento de sua primeira filhinha Nossa Maria.

— Recebeu o nome de Helcio, filho do sr. José Pinto Rodrigues, [illegible]

— Acha-se enriquecido o lar de d. Hercilia e Albano Camacho, [illegible]

BAPTISADOS

Foi levado domingo á pia baptismal, na egreja de S. Joaquim, o innocente Francisco Paulo, filho do sr. Oscar Carlos de Oliveira, [illegible]

— Na egreja do Sagrado Coração de Jesus, [illegible]

VIAJANTES

Chegou hontem pelo "Regina Victoria" [illegible]

CONFERENCIAS

A conferencia que d. Bertha Lutz realizará, ás 4 horas do dia 23 do corrente, [illegible]

— O sr. Albert Gertsch, ministro da Suissa, fará na séde da A. C. T. [illegible]

FESTAS

Transcorre amanhã o anniversario natalicio do provecto educador dr. Mario de Paula Freitas, director do Collegio Paula Freitas. [illegible]

REUNIÕES

A Sociedade Brasileira de Chimica reunir-se-á, em sessão ordinaria, no proximo dia 23, ás 8 horas, na sua séde provisoria, [illegible]

FESTIVAES

E' a 23 que se realiza no theatro Lyrico, a vesperal em beneficio do Conservatorio Infantil Santa Therezinha [illegible]

— Os professores do Centro Musical, [illegible]

DIPLOMACIA

A bordo do "Cap Polonio" seguiu para Europa, em gozo de férias, o sr. [illegible]

PIANOS
Schiedmayer — Essenfelder
EHRBAR
de qualidade provada; vendas a prazo, com pequena entrada.
CARLOS WEHRS & C.
47 — Carioca — Rio.
Violinos, Musicas, Harmonios.
(5025)

Os marinheiros italianos mortos na guerra

Ancona (Italia), 20 (U. P.) — Foi hoje lançada ao mar aqui pela Liga Naval Italiana uma immensa corôa de flôres, em memoria dos marinheiros mortos na guerra. Compareceram a essa tocante cerimonia varios destroyers e representantes das organizações officiaes.

Estação Theatral

Importação constante de creações das grandes costureiras de Paris.

Admire-as V. Exa. nas Toilettes do Parc Royal

(6350)

Corôas para enterros

A Flôr de Liz

Ricas corbeilles, Bouquets para noivas. O melhor trabalho pelo menor preço.

175, Avenida Rio Branco

T. C. 5.681

Em frente á Galeria Cruzeiro.

(6483)

Concessões julgadas legaes pelo Tribunal de Contas

O Tribunal de Contas, em sua ultima sessão, julgou legal a concessão:

De aposentadoria ao director geral da Secretaria da Justiça, José Gomes Freire, [illegible]

De montepio civil: a d. Rosa Franco de Araujo e Silva, viuva do dr. [illegible]

CORREIO OPERARIO

AINDA A VISITA DO SR. THOMAS

Foi o "Correio da Manhã" o primeiro jornal a publicar uma rapida entrevista com o illustre sr. Albert Thomas, director da Repartição Internacional do Trabalho, quando o nosso hospede não havia ainda deixado o navio que o trouxe ao Brasil. Ao nosso companheiro, que então o interpellou, pedindo impressões, disse o sr. Thomas o que lhe era possivel, no momento em que nem sequer tinha pisado a terra brasileira. [illegible]

Depois, nos discursos que pronunciou e na conferencia realizada, o sr. Albert Thomas reaffirmou as suas anteriores declarações. [illegible]

Se o fizesse, em que nos pese, avultariam as lacunas. Ellas não são poucas, mas todas sanaveis, desde que a tarefa legislativa, na parte referente á votação de leis operarias, gradualmente se liberte da balburdia que a tem caracterizado. E essa balburdia não passou certamente despercebida ao sr. Albert Thomas. Elle a presentiu logo, ao primeiro contacto com os que têm delegação especial para elaborar a legislação social brasileira. Dissimulou, provavelmente a sua decepção, porque a primeira virtude do hospede é a requintada delicadeza...

DEPARTAMENTO ESTADUAL DO TRABALHO, EM S. PAULO

Pelos dados de que dispõe a secção de informações, do Departamento Estadual do Trabalho, a procura de colonos para a lavoura cafeeira, durante o segundo trimestre do corrente anno, permaneceu estavel, vigorando os antigos salarios nos municipios seguintes:

Amparo, Angatuba, Annapolis, Araraquara, Araras, Atibaia, Bariry, Barra Bonita, Barretos, Bebedouro, Biriguy, Boa Esperança, Bofete, Brodowky, Bury, Cabreuva, Campinas, Campos Novos, Casa Branca, Descalvado, Dourado, Fartura, Franca, Ibitinga, Ituverava, Jardinopolis, Limeira, Mattão, Mococa, Monte Alto, Olympia, Orlandia, Palmeiras, Pedreira, Pedregulho, Pennapolis, Piracaia, Ribeirão Bonito, Rio Preto, Santa Adelia, Santa Rita, São Carlos, São José da Bocaina, São Joaquim, Tabapuan, Tambahú, Taubaté, Tieté, Vargem Grande e Viradouro.

Em Jahú elevou-se o salario do trato annual.

Em Guariba augmentou o preço da colheita.

Em Jaboticabal baixou o preço do trato, tendo, porém, augmentado o da colheita.

Em Albuquerque Lins baixou o preço do trato annual.

POLICIA SANITARIA DO TRABALHO

Reproduzindo, tanto quanto possivel, os dispositivos mais importantes da nova lei paulista que instituiu a policia sanitaria do trabalho, foi nosso intuito pôr em evidencia o que já se vae fazendo, em nosso paiz, mesmo por iniciativa das administrações regionaes, em beneficio de uma legislação operaria. E' possivel que se encontrem, no decreto a que alludimos, algumas medidas de momento impraticaveis, por exigirem demasiado sacrificio dos estabelecimentos commerciaes e industriaes sujeitos á nova regulamentação.

Nem por isso se devem considerar inexequiveis, gradualmente, as providencias tomadas em favor da saude do trabalhador. O que resalta, principalmente, na lei que creou a policia sanitaria do trabalho, em S. Paulo, é a especialização do serviço, de modo a ficar perfeitamente determinada a competencia dos agentes do poder publico, incumbidos de fiscalizar a regulamentação do trabalho, na parte concernente á hygiene.

Já vimos como o Departamento Estadual do Trabalho, apparelho que tem funccionado com regularidade e proveito, vae conseguindo realizar uma parte apreciavel do objectivo visado pela legislação social, elaborada em consonancia com as necessidades ambientes. A policia sanitaria do trabalho, não exercida rigorosamente como preceituam varios dispositivos da lei que a creou, mas com as transigencias indispensaveis, compativeis com o meio e justificadas pelas condições dos estabelecimentos industriaes, das officinas ou fabricas, poderá prestar relevantes serviços e prevenir muitos prejuizos e damnos.

A hygiene industrial, por entender intimamente com a saude do operario, não póde deixar de merecer a melhor attenção do legislador. A nova inspectoria paulista não foi obra do legislador, mas partiu do poder executivo do Estado, em virtude de uma autorização legislativa, pois está sendo infelizmente generalizada a praxe das assembléas legislativas renunciarem a suas mais prezaveis prerogativas.

Esse defeito não a prejudica muito. O que se deve querer é que se faça o que é preciso fazer.

CIRCULO BENEFICENTE DOS TRABALHADORES EM CONSTRUCÇÃO CIVIL

De ordem do companheiro presidente, convido a todos os companheiros associados a comparecerem á assembléa geral extraordinaria a realizar-se na proxima quinta-feira, 23, do corrente, ás 7 horas da noite, em nossa séde social.

Antes da abertura dos nossos trabalhos o companheiro presidente fará uma ligeira palestra sobre interesses para a nossa classe.

Na ordem do dia ha importantes assumptos a serem resolvidos e a todos é necessaria a vossa opinião.

Companheiros, deixae de lado o vosso commodismo, e vinde-nos ajudar a reerguer a nossa classe. Associados, ou não, vinde assistir ás nossas reuniões.

João Cavalcante, 1º secretario.

O SEGURO CONTRA A FALTA DE TRABALHO

Na Allemanha, não existe seguro contra o desemprego, mas ha subsidios do Estado [illegible]

Na Austria, [illegible] Na Belgica, [illegible] Na Hespanha, o Ministerio do Trabalho [illegible] Na Hollanda, na Italia, na Polonia e no Territorio do Sarre, os governos contribuem para o seguro [illegible] Na Suissa, o seguro do Estado foi supprimido [illegible] No Parlamento ha uma lei restaurando-o. Só na Tcheco-slovaquia, na Yugo-Slavia e na Suecia é que o seguro é de iniciativa particular.

FRIO

O maior sortimento de capas de gabardine — 138$, 160$, 170$, 200$, 250$ e 300$000.

Sobretudos desde 80$ a 200$000.

Camisas e ceroulas de lã, pyjamas de casemira e flanella.

O mais variado sortimento de cache-col de seda e lã.

Secção para meninos

Os mais lindos modelos em roupas para meninos de 1 1|2 a 12 annos, em casemira, gabardine, jersey de seda e malha de lã.

Sobretudos, capas e pelerines.

Bonets e chapéos.

Secção de roupa feita

Terno de casaca 350$.
Terno de smock 300$.
Terno de frack 280$.
Terno feito de casemira ingleza, no rigor da moda, desde 180$000 a 280$000.

Visitem as nossas 16 vitrines.

Os menores preços.

Tombo do Rio

Rua Uruguayana n. 3

Ponto dos bondes.

(5100)

Exma.

E' de seu interesse ver os lindos modelos de chapéos de inverno que a *"CHAPELARIA VARGAS"* tem.

Grande sortimento de fôrmas, flôres, aigrettes e fitas.

Rua 7 de Setembro n. 120.

Proximo á Rua Uruguayana.

(4.000)

A União dos Empregados do Commercio elege a sua nova administração

Os socios desta grande e benemerita instituição reuniram-se hontem em assembléa geral para apresentação do relatorio da directoria do mandato relativo ao exercicio findo em 30 de junho, discussão do parecer do conselho fiscal e eleição da directoria para o exercicio de 1925-26. A's 9 horas da noite, presentes mais de 130 socios quites, foram abertos os trabalhos pelo sr. Nascimento Gonçalves, presidente da assembléa passada, em que a directoria resignou o mandato, que pediu a indicação de um associado para dirigir os trabalhos da assembléa.

Usando da palavra o sr. Antonio da Silva Machado, propoz o dr. Adolpho Ernesto Garcia Gradinho, que foi approvada com applausos geraes.

Assumindo a presidencia o sr. Gradinho agradeceu a honra dispensada e convidou para secretarios da mesa, os srs. José Borges Ferreira e José Teixeira Lixa e para tomar assento á mesa o nosso companheiro Souza Laurindo, como representante do "Correio da Manhã". Iniciados os trabalhos da assembléa o presidente mandou ler o annuncio de convocação e em seguida a acta da assembléa geral anterior, que foi approvada depois de considerações do sr. Costa Brito. Seguiu-se a leitura do expediente que constou de officios do conselho sobre o relatorio; e da commissão nomeada para conciliar interesses sociaes, que foram tomados na devida consideração. Apresentado o relatorio da directoria, substancioso trabalho enfeixado em um volume de 216 paginas dactylographadas, foi a sua leitura adiada por indicação do sr. João B. da Costa Brito, para uma nova assembléa para os socios ficarem melhor orientados. Concedida a palavra ao presidente do conselho fiscal para a leitura do respectivo parecer, foi ainda a mesma adiada por indicação do sr. Jorge Freire. A assembléa resolveu a seguir convocar uma nova assembléa geral para 26 de agosto para serem discutidos o relatorio e o parecer do conselho fiscal apresentados.

Em seguida a presidencia converteu a assembléa em collegio eleitoral para eleição da directoria para o exercicio corrente. Antes de iniciados os trabalhos do pleito que se annunciava renhido, usou da palavra o sr. Antonio Ferreira do Carmo que fazendo a apologia da mocidade desejosa de apparecer e de trabalhar pediu aos socios antigos, baluartes da União que abrissem os braços aos moços, confiando-lhe a direcção social, sob a presidencia de Horacio Picorelli, de quem exaltou serviços á classe e á União que foram até o sacrificio da sua saude. Estas palavras despertaram muitos applausos dos socios presentes. Convidados para escrutinadores os senhores Aristides Campos e Ferreira do Carmo, tiveram inicio os trabalhos eleitoraes, respondendo á chamada 112 socios. Os trabalhos devidamente fiscalizados correram na melhor ordem produzindo-se á eleição do sr. Horacio Picorelli, auxiliar da casa Oscar Machado, por 108 votos, seguindo-se a dos seguintes membros da directoria por grande votação:

Vice-presidente, Udo Rapsold, auxiliar da casa Lohner.

1º Secretario, Alfredo Alves Baptista Teixeira, casa Arthur Napoleão.

2º Secretario, Juvenalino Cesar, auxiliar da Casa Lohner.

3º Secretario, Carlos Tortelli, auxiliar do Banco Hypothecario e Agricola do Estado de Minas Geraes.

1º Thesoureiro, João Pereira Macedo, auxiliar do Parc Royal.

2º Thesoureiro, Albano Pereira da Fonseca, auxiliar d Par Royal.

Procurador, Eduardo Dias da Costa, Casa Ingleza.

Bibliothecario, José Borges Ferreira, auxiliar do Parc Royal.

Conselho Fiscal:

Emilio Brandão, auxiliar da casa "A Capital".

Clovis Cesar Mine, auxiliar do Parc Royal.

Gastão Delduque Mendes da Costa, casa Luiz de Macedo.

Lourival Bonilha, Companhia Cantareira.

Ricardo Souza Veiga, casa de representações americanas.

Conhecido o resultado eleitoral, com applausos da assembléa e acclamados os eleitos, foi resolvido enviar um telegramma de boas vindas ao sr. Albert Thomas, director do Bureau Internacional do Trabalho da Liga das Nações; designar uma commissão para represcntar a União nos suffragios e exequias que forem realizadas por Lopes Trovão.

Os trabalhos foram encerrados com agradecimentos da presidencia e um voto de louvor á mesa pela imparcialidade e correcção com que dirigir os trabalhos.

A TODOS OS PROPRIETARIOS E PRETENDENTES DE AUTOMOVEIS FORD

Os agentes autorisados da **Ford Motor Company** no Rio de Janeiro, têm a honra de convidar os Srs. proprietarios e pretendentes de automoveis **FORD**, a visitar-lhes as agencias e receberem o ingresso gratuito para a 1ª Exposição Internacional de Automobilismo, a realizar-se de 1 a 16 de agosto proximo futuro sob os auspicios do Automovel Club do Brasil.

Agentes autorizados:

R. Mattos & Cia. Ltda. — Rua do Cattete, 182|4
Wilson, King & Cia. Ltda. — Rua 13 de Maio, 32
S. A. E. Commercial S. Christovão — Rua S. Christovão, 563|5
Eloy Baptista & Cia. — Rua do Senado, 165|7
Auto Brasil Ltda. — Av. Oswaldo Cruz, 73
Carvalho de Mello & Cia. — Rua Barão de Amazonas, 347 — Nictheroy

(6535)

Correio musical

AS OPERAS NACIONAES

Sempre que se approxima a época das grandes representações lyricas surge o problema das operas nacionaes.

Os compositores patricios lutam com um milhão de difficuldades, não sendo a menor dellas a falta de tempo para o estudo conveniente das partituras. Como é sabido, nada temos para auxiliar os empresarios nesses altos commettimentos artisticos — os proprios scenarios têm de ser preparados atabalhoadamente com o que existe, não sendo possivel fazel-os, á ultima hora; o mesmo succede com a indumentaria dos primeiros artistas e do corpo de côros que é, quasi sempre, aproveitada de outras operas que tenham, pouco mais ou menos, similitudes de época e ambiente com a que se vae representar.

Ainda não sabemos, ao certo, quaes sejam as operas nacionaes que a empresa Mocchi, vae montar, este anno, no Municipal. Parece, entretanto, que uma das que já estão annunciadas é o "Salvator Rosa", de Carlos Gomes...

Ora, dissentimos por completo dessa escolha (feita não se sabe por quem), pois, nada justifica a "réprise" dessa velharia, sem interesse de especie alguma, a não ser como acto de exclamação saudosa para alguns retardatarios, apaixonados da musica rudimentar, quando o proprio Carlos Gomes possue na sua admiravel bagagem artistica obras de mais subido valor, como o "Guarany", o "Condôr", "Maria Stuart", a "Fosca" e, especialmente, o "Schiavo", opera de feitio antigo, é verdade, mas sempre cheias de encanto e magnifica inspiração.

Ainda nos recordamos, com enthusiasmo, da esplendida representação que, aqui mesmo, no Municipal, nos deu a empresa Mocchi, do "Schiavo", magistralmente cantado pela sra. Rosa Raiza, numa das ultimas temporadas lyricas.

Era uma delicia ouvir-se aquella série de melodias, cada qual mais bella, na maravilhosa interpretação que della nos offereceu a primorosa e celebre cantora!

Tambem nos recordamos da estopada tremenda que constituiu o "Salvator Rosa", levado em recita de gala, em homenagem ao rei Alberto, naquelle mesmo recinto elegante do Municipal. Condemnamos, então, "tacitamente", a escolha da opera nacional offerecida ao soberano belga, mesmo porque, naquelle tempo, nada tinhamos com essas coisas lyricas.

Sentimos profundamente que Carlos Gomes tivesse figurado perante o "rei heroe" com a menos "heroica" das suas obras, quando podia vangloriar-se de tantas outras paginas de musica original, e, sobretudo, inspirada.

O regio visitante, que era acompanhado pelo então regio presidente da Republica (a rainha Elisabeth parece que prevenida a tempo não compareceu) não póde resistir aos effeitos soporiferos da opera, e retirou-se apenas terminou o primeiro acto.

Ora, é esse mesmo "Salvator Rosa", ao que parece, que nos querem impingir de novo, contra o que protestamos, em nome do bom gosto e no proprio nome de Carlos Gomes.

Se este fosse vivo, acreditamos que seria da mesma opinião... Aliás, o grande mestre nacional não fazia mysterio das suas preferencias e o "Salvator Rosa" nunca lhe inspirava carinhos particulares.

Assim, achamos que ainda é tempo da empresa Mocchi emendar a mão.

Todos lucrarão com a substituição inclusive o proprio autor — esse mais do que todos.

DOIS RECITAES DE BRAILOWSKY

A' proporção que se approxima o dia para o reapparecimento no Rio, do notavel pianista Brailowsky, cresce o interesse pelos seus dois concertos de despedida, que se realizarão, como já noticiamos, hoje e no dia 23 do corrente, no theatro Lyrico.

Esse interesse augmentará certamente com a divulgação dos programmas a serem executados; pois Brailowsky organizou-os com as obras que mais exito alcançaram aqui na sua ultima, recente e brilhante temporada, e tambem com outras composições nas quaes ainda não se fez ouvir pela nossa platéa. Na estréa, vamos, por exemplo, ter como novidade "El repique de campanas", de Liapunov, verdadeira obra prima da musica russa.

Os "Doze estudos de Chopin", serão executados a pedido, pois não poucas foram as cartas que, não só, a empresa, como Brailowsky, recebeu nesse sentido.

Ainda no programma de estréa devemos destacar "Carnaval de Veneza", op. 26, de Schumann, tão raras vezes ouvido e que no entanto é uma das mais bellas paginas musicaes que se conhecem. Esse primeiro concerto terminará com obras de Liszt.

No programma do dia 23 devemos salientar a sonata "Aurora", de Beethoven, que Risler, considerado especialista na interpretação do grande musico, executou, ha pouco, entre nós.

Será interessante ouvir Brailowsky, com o seu temperamento apaixonado, tocar o mesmo trecho. E sabemos que elle o faz com relevo raro.

Não se justifica que no seu ultimo concerto, o interprete inimitavel de Chopin não se fizesse ouvir em composições do genial polaco. Por isso Brailowsky incluiu no programma as "Quatro balladas", sempre tão apreciadas.

A venda de bilhetes a preços reduzidos, para esses dois concertos desde hontem que está sendo feita no Lyrico.

CONCERTO DO BAIXO JOÃO ATHOS

Realiza-se no dia 23 do corrente, ás 9 horas da noite, no salão do Instituto Nacional de Musica, o concerto de despedida do festejado baixo patricio João Athos, com o concurso de varios e apreciados artistas.

O programma é o seguinte:

Primeira parte:

I — Mendelssohn: a) Madrigal, duettino; b) Prés de toi, duettino — Senhorita Germana Bittencourt e João Athos.

II — a) A. Nepomuceno — Oração ao diabo; b) F. Braga — Recueillement; c) J. Octaviano — Morrer... dormir... — João Athos.

III — L. Provesi — O canario — Mme. Margarida Simões.

IV — a) Debussy — Beau soir; b) Beethowen — Inquesta tomba oscura; c) C. Gomes — Nocturno — João Athos.

V — C. Gomes — Guarany, duo III acto — Mme. Margarida Simões e João Athos.

Segunda parte:

I — a) Saint Saens — Le cygne; b) G. Van Goens — Scherzo — Solos de violoncelo — Prof. Newton Padua.

II — Gluck — Orféo — Senhorita Germana Bittencourt.

III — Verdi — Rigoletto — "Ella mi fu rapita" — Sr. Oscar Gonçalves.

IV — Massenet — Herodiade — "Vision fugitive" — Sr. Nascimento Filho.

Terceira parte:

I — Boito — Mefistofeles — Prologo — João Athos.

II — Rossini — Barbeiro de Sevilha, duo — Mme. Margarida Simões e Nascimento Filho.

III — C. Gomes — Salvator Rosa, aria — João Athos.

IV — Donizetti — Favorita, duo I acto — Sr. Oscar Gonçalves e João Athos.

A PROXIMA TEMPORADA LYRICA

Approxima-se a data da temporada lyrica do Municipal e estão abertas as assignaturas para vinte recitas, na secretaria daquelle theatro. A companhia que se acha presentemente na Argentina, fazendo grande successo, deverá estrear aqui por toda a primeira quinzena de agosto. Essa companhia, que é talvez a melhor que nos tem visitado, traz como já é sabido um elenco de cantores notaveis entre os quaes figura o celebre tenor Gigli, um repertorio de primeira ordem com tres novidades e um corpo de bailarinos e bailarinas russas authenticos. Póde-se dizer que é o "clou" da temporada deste anno.

No tratamento da cutis, só
CRÊME DE CÊRA PURIFICADO
(Purified Wax Cream) (3947)

tro, Floriano Nunes Ouriques, Anselmo de Mello Alves e Luiz Autran de Abreu.

Quando se Sentir que está Apanhando um Defluxo

Tome-se pastilhas de Laxativo BROMO QUININA para desfazer a causa é fortificar o corpo contra um ataque de Constipação ou Influenza. São um remedio seguro e approvado pela experiencia. A assignatura de E. W. GROVE em todos os vidros.

L. n. 14 de 31-1-1917. (3229)

HOJE 25:000$000 INTEIRO, 1$600 Loteria do E. do Rio (5092)

GRIPPE? ANTIPANPYRUS

Homoeopathia — De Faria & Cia. — S. José, 75. — Rio de Janeiro. (3920)

Promoções na guarda civil, de Nictheroy

De accôrdo com o resultado do concurso mandado proceder pelo dr. Oscar Fontenelle, chefe de policia do Estado do Rio, entrando em apreciação a competencia, assiduidade, zelo no cumprimento de attribuições e antiguidade, s. ex. promoveu, por acto de hontem, a guardas civis de 1ª classe, os de 2ª Edgard da Costa e Silva, Newton Burlamaqui de Carvalho, Mario Pereira de Souza, Alcebiades Alves da Costa, Antonio Henrique de Cas-

UM FALSO DENTISTA

Recebeu o signal para a execução do serviço e fugiu

Existem na policia varias queixas contra Oscar Floriano Peixoto, o qual, dizendo-se dentista, vem, ha muito tempo, extorquindo dinheiro a outros com promessas de trabalhos a ouro que não chega nunca executar.

D. Inarte Andrade Loretti, moradora á rua Santo Antonio, numero 4, foi a ultima victima do "dentista". Precisando tratar dos dentes, procurou o referido individuo que certa vez lhe dissera ser dentista do Exercito, e, examinada, recebeu delle um orçamento de 500 mil réis entrando, na occasião em que lhe examinára a bocca com o signal de 150 mil réis e mais uma dentadura deste valor. E' que o dentista não podia dar inicio aos trabalhos sem um signal de 50 °|°.

Informada, posteriormente, de que estava sendo ludibriada, correu a delegacia do 23º districto policial, onde apresentou queixa contra o seu "dentista".

Mas d. Ivarte nunca mais tornou a ver esse individuo que a todos dá o nome de Oscar Floriano Peixoto.

O Tiro de Guerra da Associação dos Empregados no Commercio

Nos exames para reservistas, correspondentes ao anno instrutivo de 1924 e que acabam de ser realizados na Escola de Instrucção Militar da Associação dos Empregados no Commercio, foram approvados os seguintes atiradores: — Erico Antonio Lopes, Francisco dos Santos Lopes, Guaracy Antunes Carneiro, Alvaro Pereira, Oswaldo Victorino da Silva, Antonio Domingues de Azevedo, Arnaldo de Souza Gomes, Alvaro Fernandes da Rocha, Adolpho Cezar da Silveira, Francisco José de Paula Junior, Rubens do Amaral, Diniz Ferreira do Carmo Loranjo, Joaquim Machado Pavão, Luiz Pisa de Souza, Alberico Feraz Durão, Horacio Pereira do Amorim, Carlos Stumm, Ariovaldo Loques de Mello, Antonio Rodrigues Fontinha, Edgar Vaz Salleiro, Arnaldo Antunes Corrêa, Adelino dos Santos Capella, Fernando Hermano Hess, Gabriel Machado, João Nicola Argento, Luiz Martin, Carlos Bellart, Antonio Gomes de Faria, Miguel de Souza Machado Filho, Oswaldo Coutinho de Oliveira, Arlindo Borges Barreto de Castilho, Alberto da Rocha Monteiro, Americo Pereira, Oswaldo Gomes de Castro Mourilhe, Arão Marques de Araujo, João Nuno da Silva, Francisco de Paula Silva Souto, Alvaro Marques, Luiz Antonio Giro Pietrolongo, Manoel Gomes da Silva Filho, Carlos Leal Lacerda, Alfredo Meurer Dutra da Silva, Aurelio Peri, Sebastião Hermogenes de Barros Leal, Jurandyr Roque Pinheiro, João Ferreira de Oliveira, Antonio Ramos, Julio Machado Borges, Tertuliano Pereira da Gama, Nelson Raymundo Barreto, Manoel Francisco Ferreira, Dioscilio da Silva Moreira, Angelino Portella, Octacilio Elydio da Silveira, Antonio Gomes Pereira de Faria Junior, Mauricio Seidemann, José Pereira Mil Homens, Ayres Augusto Pereira, Joaquim Augusto Geraldes, Aziz Faissal, Olavo Martins Fontes, Fernando Francisco de Andrade, Edgard Ferreira Braga, Sylvio e Souza Martins, Antonio da Silva Ferreira, Orlando Pereira Prista, Augusto dos Santos Valente, Everardo Pessanha, Antonio de Pinho Filho, André Augusto Nuno da Silva, Virgilio Pereira de Souza, Deodato Seabra Camellas, Antonio Francisco Ferreira, Germinal Farina Romero, Antonio Maria Seadino, Nagem Mussi Sobrinho, Ophelino Feliz do Prado, Antonio José Carrazedo.

Loteria do Estado do Espirito Santo

Distribue 75 % em premios

Jogam só 12 milhares

50:000$000

Bilhetes, 15$000

Fracção, 1$500

Extracção — Amanhã

A' venda em toda parte

(6548)

"Jornal dos Empregados no Commercio"

Circulou hontem, mais uma vez, o orgão official da União dos Empregados do Commercio do Rio de Janeiro. Esta edição, que corresponde aos numeros 37 e 38, além de relatorios de directores, traz varias photographias do novo edificio e do gabinete medico inaugurado na succursal do Meyer. E' uma edição de doze paginas que a instituição patrocinadora da regulamentação das horas de trabalho e defensora dos interesses geraes da classe, distribue aos seus associados em geral.

Dr. Bastos de Avila

CLINICA MEDICA

Das 4 ás 6 horas da tarde — Rua 7 de Setembro n. 221. (8781)

Um operario aggredido por um marinheiro

Em Tury-Assu', na rua do Serra, o operario Manoel Bento do Valle foi victima de uma aggressão, da qual são autores tres marinheiros.

Valle, que reside á travessa do Pinto, n. 25, naquella localidade, saiu em companhia de seu cunhado Duarte, afim de dar um passeio nas proximidades. Na rua do Serra, os dois defrontaram tres marinheiros, que a elles se dirigiram, proferindo palavras insultuosas. Os dois pedicures tentaram se desviar, mas os marinheiros não os deixaram, tendo um destes vibrado logo uma bofetada em Duarte, que caiu por terra, ao mesmo tempo que seu cunhado Valle recebia uma navalhada em pleno ventre.

Os marinheiros fugiram, em seguida, deixando as victimas a gritarem por soccorro.

A policia do 23º, sciente do occorrido, compareceu ao local, fazendo remover o ferido para o posto central da Assistencia, de onde foi transportado para a Santa Casa.

Manoel Bento do Valle, é portuguez, com 50 annos de edade. Recebeu um ferimento no abdomen, attingindo o estomago, sendo grave o seu estado.

Desavieram-se, brigaram e um feriu o outro a navalha

O motivo?... insignificante. Talvez o "football".

Uma divergencia de opinião sobre clubs.

Da discussão, a principio, em tom amistoso e depois acalorada, passaram aos insultos, ás ameaças e, por fim, á luta, que finalizou com a ida de um para a Santa Casa e do outro para a prisão.

Passou-se o facto nas obras do Jockey-Club, á rua Dias Ferreira.

Foram protagonistas, o pedreiro Gastão de Oliveira, de 23 annos, brasileiro, solteiro, residente á rua Jardim Botanico n. 416 e o operario João Pereira, de 24 annos, brasileiro, solteiro, residente á praia do Pinto. Como acima ficou dito, brigaram sem um motivo que o justificasse e Gastão sacando de uma navalha, feriu profundamente, no hemi-thorax, o seu antagonista.

Pereira, depois de medicado na Assistencia, foi removido para a Santa Casa em estado grave.

O seu aggressor depois de autoado em flagrante, foi recolhido ao xadrez do 21º districto.

Clark

FÔRMA 96

MAXIMO CONFORTO

CHROMO PRETO E DE CÔRES, PELLICAS E VERNIZ.

Ruas: Ouvidor, 105 e 107 — Carioca, 38 — Uruguayana, 9 e 33 — Marechal Floriano, esquina de Camerino e Estacio de Sá, 60. (6516)

Reuniu-se mais uma vez o conselho penitenciario

Na sala dos despachos do Ministerio da Justiça, reuniu-se em sessão ordinaria, quarta-feira, o Conselho Penitenciario, com a presença dos drs. Candido Mendes de Almeida, presidente, Milciades Mario de Sá Freire, Juliano Moreira, Raul Leitão da Cunha, José Gabriel de Lemos Britto, Joaquim Henrique Mafra de Laet e do secretario dr. Waldemar Loureiro, director da Casa de Correcção.

Lida e approvada a acta da sessão anterior, o dr. Candido Mendes informou que, até agora tem sido effectuado o livramento condicional successivamente de seis sentenciados, que se achavam na Casa de Correcção, o primeiro a 18 de junho e depois tres a 1 de julho e os outros dois a 13 do mesmo mez, observando-se a solemnidade prescripta no Decreto n. 16.665, de 6 de novembro de 1924. Em tres casos houve accordão da Côrte de Appellação, por motivo de recursos interpostos das sentenças do juiz presidente do Tribunal do Jury tendo o Ministerio Publico se conformado com as sentenças subsequentes. Communicou ainda o presidente ter recebido e mandado informar sete novos requerimentos de livramento condicional.

Do expediente constou um officio do Director da Casa de Correcção, a respeito das difficuldades que tem tido em obter informações sobre os processos relativos a condemnados que esperam livramento condicional achando-se assim impossibilitado de apresentar os relatorios informativos determinados no Decreto n. 16665 de 1924, para o que solicita providencias do Conselho Penitenciario, afim de não soffrerem demora no seu andamento as petições dos presos requerentes.

Sobre este assumpto resolveu o Conselho que o seu presidente se entenda com o sr. Procurador Geral do Districto no sentido de serem assentadas medidas de caracter pratico que possam resolver as difficuldades verificadas.

Foram em seguida distribuidos para estudo e relatorio, aos doutores Sá Freire, Juliano Moreira, Lemos Britto e Mafra de Laet quatro processos de livramento condicional, cujos requerimentos já se acham devidamente informados pelo Director da Casa de Correcção e acompanhados dos respectivos promptuarios.

E' depois lido e approvado o parecer da Commissão composta dos drs. Candido Mendes de Almeida, Leitão da Cunha e Lemos Britto, sobre o orçamento das despesas do Conselho Penitenciario, afim de ser remettido ao sr. ministro da Justiça.

Passa então o Conselho Penitenciario a discutir o parecer do dr. Lemos Britto sobre a preliminar relativa á possibilidade de serem admittidos os requerimentos de livramento condicional dos presos, que se acham na Casa de Detenção, cujas sentenças condemnatorias já passaram em julgado, sendo que alguns desses sentenciados já contam mais de dois terços do tempo das suas penas sem haverem sido transferidos para a Casa de Correcção. O parecer do dr. Lemos Britto, a quem haviam sido distribuidos englobadamente todos os requerimentos desses presos, era favoravel, em principio aos requerentes e fôra apresentado na sessão anterior, ficando a sua discussão adiada para melhor e mais ponderado estudo do importante assumpto, por parte dos outros membros do Conselho.

O dr. Mafra de Laet, apresentou longa justificação do seu voto contrario ao parecer do dr. Lemos Britto, por entender que, comquanto a transferencia para a Casa da Correcção seja motivada por circumstancias independentes da vontade do preso, não entraram esses presos da Casa de Detenção no regimen penitenciario geral, não podendo portanto ser beneficiados pelo livramento condicional, que suppõe condições especiaes reveladoras da regeneração consequente ao procedimento do sentenciado durante o cumprimento da pena a que foi condemnado.

Generalizando-se a discussão, nella tomaram parte todos os presentes informando o director da Casa de Correcção e secretario do Conselho que, a respeito dos cinco requerentes de livramento condicional, que ainda permanecem na Casa de Detenção, allegando o cumprimento de mais de dois terços de sua pena, ainda não foram remettidos as respectivas cartas de guia das suas sentenças, parecendo não estarem ainda findos os seus processos, comquanto o de menor tempo de reclusão, entre esses, já está preso desde 1920.

O dr. Candido Mendes chama a attenção do Conselho para a situação especialissima das mulheres condemnadas por crime, que não tem absolutamente nenhuma possibilidade de serem transferidas da Casa de Detenção por não haver nenhum estabelecimento penal em que possam cumprir as suas sentenças.

E o director informou que a Casa de Correcção não tem capacidade para receber o avultado numero de condemnados que aguardam transferencia na Casa de Detenção, sendo que não existe na penitenciaria, que dirige accommodação para mulheres condemnadas, havendo um aviso do Ministerio da Justiça, mandado considerar a Casa de Detenção como estabelecimento penal para cumprimento das sentenças das mulheres condemnadas por crimes.

Encerrada a discussão, foi approvado por unanimidade — O Conselho Penitenciario depois de estudar os pareceres dos srs. doutores Lemos Britto e Mafra de Laet, resolveu representar ao Governo sobre a anomalia do cumprimento das penas na Casa de Detenção, reservando-se para opinar sobre cada caso concreto, provocado pelos requerimentos do livramento condicional que lhe foram presentes.

Em consequencia desta deliberação, foram distribuidos dois requerimentos ao sr. dr. Sá Freire, dois ao d. Raul Leitão da Cunha e os outros dois aos drs. Juliano Moreira e Mafra de Laet, todos relativos a presos da Casa de Detenção.

Finalmente foi adiada a discussão da interpretação dos dispositivos do Decreto n. 16665 de 6 de Novembro de 1924, e do novo Codigo do Processo Penal mandado executar pelo Decreto n. 16.751, de 31 de dezembro do mesmo anno, [illegible] que distribuida á Commissão especial composta dos drs. Sá Freire, Mafra de Laet e Heraclito Sobral Pinto, que é o relator, mas não pôde comparecer.

Télas & Palcos

Entrevistando Thomas Meighan...

Thomas Meighan

Foi no "Lamb's Club" que consegui entrevistar o popular e querido Thomas Meighan, uma das figuras de mais destaque da Paramount.

Depois das apresentações do estylo, fiz a classica pergunta:

— Como entrou para o cinema?

Thomas teve um daquelles sorrisos que lhe tem conquistado a admiração de todas as platéas...

— Como quasi todos os outros, através o theatro...

Entrei na peça "University Life", onde interpretei um jogador de foot ball.

Sahi-me muito bem, pois fui um dos melhores "players" no team da Universidade que cursei.

Assim comecei a figurar no palco e dessa maneira me casei...

Minha esposa (Frances Ring), era a principal artista da companhia. Em pouco tempo, tinhamos-nos apaixonado um pelo outro e eramos... marido e mulher... ha dez annos que vivemos felizes...

Figurei ao lado dos artistas mais celebres, do palco americano, Grace George, David Warfield e George Cohan.

Finalmente, o cinema me fascinou. Tornei-me um "movie actor". Comecei na Paramount como galã de Mary Pickford, em "M'liss", film em que o velho Theodoro Roberts teve uma das suas maiores creações.

Fui companheiro de Pauline Frederick, Bellie Burke, Valiska Suratt, Marie Doro e Blanche Sweet.

Entretanto, figurei ao lado da admiravel Norma Talmadge, em diversos films, entre elles "Coração de Wetona".

Finalmente, chegou a minha opportunidade. Em "O homem miraculoso", tive um dos melhores trabalhos da minha carreira e tornei-me "estrello", da Paramount.

Um dos films de que mais gostei na minha vida de artista foi "Conrado á cata de sua juventude"...

O meu exito, porém, como todos os exitos deste terra maravilhosa, são devidos exclusivamente aos trabalhos de seus filhos, trabalho rude, incançavel, que fatiga e escraviza.

Sou um trabalhador, porque sei que não serve para nada o talento, boa sorte, amigos, se alguem põe de lado o maior esforço, boa vontade e perseverança de que for capaz..."

Quasi envergonhado do seu discurso, Tom não disse mais palavra.

Sahi satisfeito com a amabilidade, e lhaneza de Tom Meighan, qualidades que caracterizam esse grande artista americano — ARIZA.

CINEMA OLYMPIA
Rua Visconde do Rio Branco, 53
Hoje — MADEIXAS DE OURO drama da Fox, em 6 actos, com Shirley Mason.
O VALLE ENCANTADO 4° e 5° episodios, em 4 actos, com Ruth Roland.
A FERA SOLTA, comedia da Fox, em 2 actos de gargalhadas.
Amanhã — O Filho do Lodo, drama, 7 actos; Eterno dilema, drama, 7 actos, com Hobart Bosworth; Trocas e destrocas, comedia em 2 actos, Stan Laurel. (X 9291)

Télas

OS PROGRAMMAS DO DIA

AVENIDA — Quando os films tem realidade valor, não necessitam de que os reclamem muito que elles se sabem impor pelo seu proprio merito. Neste caso está o empolgante e delicado film da Paramount "Egoismo que mata", que hontem o elegante cinema Avenida nos apresentou com estrondoso successo na interpretação deliciosa e sentida das duas formosas estrellas que são Alice Terry e Dorothy Sebastian. "Egoismo que mata" repete-se hoje acompanhado de um interessante jornal da Fox com bellas photographias dos principaes actos da politica franceza, nos ultimos tempos; os peregrinos de Roma, visitando as ruinas do Collyseu; as grandes corridas de cavallos na America do Norte, etc.

—x—

CAPITOLIO — Vencida a primeira semana dos films communs, "Os dez mandamentos", a obra formidavel da Paramount, não poderia parar na sua rota de triumphos, e por isso o Capitolio continuou hontem a mantel-o em programma, como continuará hoje e por estes dias a seguir. Seria mesmo um erro ater-se á rotina dos nossos cinemas que mudam os programmas duas vezes por semana, ou quando muito os conservam por uma semana inteira. Em Nova York tem havido exemplo de um mesmo film continuar em exhibição, em um mesmo cinema, por mezes a fio.

O film deve ser tratado como uma peça theatral: — se encontra successo, deve aproveital-o. E isso é o que está acontecendo com "Os dez mandamentos", que atravessou com enchentes diarias toda a semana, e assim deverá continuar, tal o exito que vem alcançando. E, porque? Pelo seu real valor, pelo que tem de grandioso, de luxo na apresentação, e de belleza no seu enredo.

E o Capitolio continúa a receber os que querem ver "Os dez mandamentos".

—x—

IDEAL — O grande cinema da rua da Carioca está com um novo e magnifico programma, animado, exclusivamente, por celebridades.

Alice Terry é a delicada e linda interprete de sete partes soberbas da Paramount, sob o suggestivo titulo de — "Egoismo que mata" — enquanto que a formosa Jacqueline Logan e o sempre brilhante Richard Dix vivem os heroes de "No turbilhão da vida", outra pellicula da Paramount de belleza inegualavel.

E' mais um grande e magnifico programma, com que o Ideal enche a semana.

—x—

ODEON — E' um film lindo, principalmente pelo que tem de attraente no seu enredo. O romance de um homem que, a força de odiar, acabou amando! E para desempenhar esse papel vemos Wyndham Standing, galã magnifico que temos assistido trabalhar em outros films de valor. A seu lado brilha a graça e o talento de Diana Miller, o que dá ainda maior encanto a esse film "As chammas do desejo", que o Odeon está exhibindo desde hontem.

—x—

PARISIENSE — Alegrae-vos. Até agora, era com gemidos, dores recriminações, phrases cheias de amargos arrependimentos, que se vos apresentava o melhor modo de arrastar a "pesada" carga do casamento. Todo isso acabou agora. E onde essa fonte de felicidade, esse "eden" até hoje inaccessivel? Ahi tendes, perto de vós, no cinema Parisiense! Assisti a delicioso alta comedia "O circulo do casamento", bem salpicada daquella ironia fina e maliciosa em que é mestre o genial director allemão E. Lubittsch, que produziu o film para a Warner Bros. a marca da moda. Assisti num dos dias da corrente semana a esse film encantador e aprendereis a viver com satisfação, a ponto do ferro da vossa cadeia vir a transformar-se no levissimo alluminium. E os mestres são Florence Vidor, Mari oPrevost, Adolphe Menjou, Monte Blue, Creighton Halle, e Harry Myers. Ide vel-os, assistir ao successo formidavel que está fazendo o film sem rival para as pessoas intelligentes. O film que conta tudo o que não se disse sobre a vida conjugal.

Nos bairros

PIEDADE — "Os inimigos da mulher", com Alma Rubens, Buster Collier e Lionel Barrymore.

—x—

MEYER — "Amor e dever", com Martha Mansfield e Wilfred Lytell.

—x—

ENGENHO DE DENTRO — "Pela tua felicidade, a minha vida", com Ricardo Cortez e Virginia Lee Corbin, "Quando a felicidade sorri", com Forrest Stanley e Virginia Valli.

—x—

MODELO — "Os inimigos da mulher", com Alma Rubens e Lionel Barrymore, e "Panno para as mangas", comedia.

—x—

AMERICA — "Ironia da sorte", com Lon Chaney, Norma Shearer e John Gilbert, e "Esposas de homens ricos", com Barbara La Marr e David Butler.

—x—

TIJUCA — "No redemoinho do amor", com Lila Lee e James Kirkwood; "Hollywood, tal qual é", e "Revista Serrador".

—x—

BRASIL — "Frivolo amor", com Barbara La Marr, Ramon Novarro e Lewis Stone, e "Um marido bilontra", com Willard Louis, Carmel Myers, Raymond Mc Kee, Gertrude Olmstead e Mary Alden.

—x—

HADDOCK LOBO — "A bella miseravel", com Gloria Swanson e Ben Lyon, e "Rosa, a incredula", com Lenore Ulric e Forrest Stanley.

—x—

AMERICANO — "Sangue novo em gente velha", com Viola Dana e Raymond Mc Kee, e "Trevas de Paris", com Margaret Barney, e "O mundo em foco".

VARIAS NOTAS

ALBERTO ROSENVALD — Partiram para a Europa no "Principe di Udine", o sr. Alberto Rosenvald e senhora.

O sr. Rosenvald é director da Fox Film Corporation, no Brasil, uma das mais fortes e valorosas empresas norte-americanas de films.

O sr. Alberto Rosenvald estará em Paris, até setembro vindouro, seguindo, então, para os Estados Unidos da America do Norte, no mez seguinte.

O seu embarque esteve muito concorrido, vendo-se, entre os presentes, as figuras de mais destaque no nosso meio social.

—x—

"OS LOBOS" — A cinematographia portugueza vae apresentar, em breve, mais um dos seus grandes films "Os lobos", cuja acção decorre na formosa terra da Estrella.

Extraido de um drama do mesmo titulo "Os lobos" apresenta os dois mais bellos caracteristicos da alma portugueza — amor pela terra, e a paixão pelo mar.

E, em torno desse choque de emoções um grande amor e uma profunda desillusão a torturar as almas boas, as almas simples que se refugiaram na serra para se sentirem mais perto de Deus.

"Os lobos", constitue por todos os motivos, o mais perfeito e emocionante drama cinematographico que a arte muda lusitana tem creado.

—x—

"BIBLIOTHECA FILM" — Está á venda o 8° numero da revista cinematographica "Bibliotheca Film", que traz a descripção do film "Os dez mandamentos".

O cuidado com que foi composto e impresso este numero, faz delle um dos mais interessantes e valiosos.

Palcos

NOTAS & NOTICIAS

THEATRO MUNICIPAL — Em recita a preços populares, a companhia franceza dará hoje, no Municipal, um espectaculo attraente e variado, do qual consta a representação de duas deliciosas obras primas do theatro francez: "La cruche", dois actos de Georges Courteline e Pierre Wolff, e "Le destin est maitre", do vigoroso dramaturgo Paul Hervieu. A primeira é uma engraçadissima comedia de satyra a certos costumes burguezes, e a segunda um drama pungente e violento.

Amanhã, em setima recita de assignatura, a companhia representará uma peça de Pirandello. Trata-se da sua curiosa peça "Chacun sa verité", que foi traduzida para o francez por René Benjamin, e que quando representada o anno passado, em Paris, obteve os mais enthusiasticos elogios da critica. Nessa peça, que é feita nos mesmos moldes da "Seis personagens em busca de autor", Pirandello apparece-nos como o mais original dos autores theatraes da actualidade.

—:—

MARIA MELATO — A proposito da vinda da grande Maria Melato, que encerrará a temporada official do Municipal, recordamos o que della escreveu um intellectual patricio, quando a viu representar: "Si as mãos divinaes da Duse inspiraram ao poeta heróe uma Gioconda, a voz arrebatadora de Maria Melato deve valer bem uma tragedia dannunziana, mas uma tragedia que exige catadupas de inflexões, jorros formidaveis de voz, em todas as suas cambiantes e diapasões. As peças do poeta-soldado tiveram em Duse uma sublime interprete, mas comparada ás interpretações que vimos anteriormente, com as que agora Maria Melato empolga a nossa platéa, não saberemos dizer qual a melhor. O jogo de expressões com que a artista acompanha o sentimento da acção, é admiravel, e a flexibilidade de sua mascara empolga definitivamente.

Maria Melato não só sente as emoções, mas tambem as transmitte sincera e fielmente, arrebatando as platéas. E' a joven artista italiana uma das maiores e mais eloquentes expressões da scena mundial, com os requisitos de perfeição que se podem exigir de uma artista contemporanea. Ella só expressa a verdade, só quer a verdade, sentindo-a, vivendo-a, para a transmittir com todas as suas emoções. Estuda a seu modo, para si, procurando e obtendo ser sincera e verdadeira. Admira o publico que a comprehende, e agradece, sensivelmente, os applausos que lhe tributam."

—:—

A FESTA DE HOJE, NO RECREIO — A noite de hoje, no Recreio, pertence a um dos mais interessantes elementos da companhia — a actriz Luiza Fonseca. Graciosa, sabendo dar aos seus papeis o enlevo que elles merecem, Luiza Fonseca é das que agradam sempre á platéa. E isto

A actriz Luiza Fonseca

vem succedendo desde a época em que, no Carlos Gomes, na revista "Aguenta, Felippe", aqui appareceu sem exagerados reclames. A sua ascenção tem sido feita progressivamente, pelo seu esforço natural, pela sua grande vontade de vencer. O programma é interessante e consta da representação da revista "Comidas, meu santo...", e de um escolhido acto de variedades.

UMA GRANDE SURPREZA PARA OS FREQUENTADORES DO TRIANON — Consta-nos que a companhia Procopio Ferreira acaba de incluir no seu vasto repertorio a celebre peça franceza "A largartixa", que muito em breve será representada no Trianon, fazendo a protagonista a querida artista Itala Ferreira, que colherá mais uma grande victoria no desempenho desse interessante papel. A representação dessa peça, attendendo á sua esplendida distribuição na companhia do Trianon, será uma das melhores a que temos assistido.

O GRANDE EXITO DE "O FILHO SOBRENATURAL" NO TRIANON — Procopio Ferreira e Palmeirim Silva são positivamente os heroes da gargalhada, e a prova está no estrondoso successo obtido por esses queridos artistas na interpretação dos dois engraçadissimos velhos que constituem o "clou" da representação de "O filho sobrenatural", no Trianon. Essa peça, que está destinada a fazer uma longa carreira no elegante theatro da Avenida, tem agradado extraordinariamente aos seus frequentadores, esgotando, diariamente, as lotações. O publico sae satisfeitissimo do theatro, dando como muito bem empregadas as deliciosas duas horas em que ri a mais não poder, com as engraçadissimas situações de "O filho sobrenatural" e seu magnifico desempenho.

A FESTA ARTISTICA DE GERMAINE DERMOZ NO MUNICIPAL — Na quinta-feira, ás 8 3|4, realizar-se-á no theatro Municipal, a festa artistica da querida artista Germaine Dermoz, com a comedia em quatro actos, de Porto Riche, "Le vieil homme". Nesta peça, a grande artista encarna o papel da soffredora Thérèse, typo sublime de esposa e de mãe. Germaine Dermoz, que já interpretou o papel de Thérèse em 1919, neste mesmo theatro, recebeu naquella noite a sua maior consagração.

Os assignantes terão preferencia para suas localidades até ás cinco horas da tarde do dia de hoje.

SARRASANI — Sendo revestido de lona dupla, o Circo Sarrasani offerece um abrigo seguro aos seus frequentadores, que no seu grande amphitheatro, em que se acolhem commodamente seis mil pessoas, quer nas demais dependencias. Além disso, o circo é defendido tambem de toda e qualquer humidade.

Hoje haverá uma só funcção ás 20 1|2 horas, com programma completo, em que se verão trabalhar os camelos, as zebras, os elephantes e outros animaes exoticos, com o apparato admiravel com que o sr. Sarrasani sabe revestir as sensacionaes exhibições de animaes amestrados. Além disso, haverá novos numeros de gymnastica e acrobacia aerea, bailados pelas trinta dansarinas da companhia, etc., etc.

Brevemente o Circo Sarrasani levará nesta capital uma pantomima de grande esplendor — "O mercador de escravas", que durante alguns mezes maravilhou o publico de Buenos Aires. Essa pantomima é a mais completa de quantas existem no genero, pois, não só emprega grande pessoal, como tambem exhibe trabalhos da esplendida collecção zoologica.

UMA RECITA SYMPATHICA — Os porteiros do Recreio realisam a sua festa, no proximo domingo, em "matinée". Os sympathicos auxiliares da empresa organizam excellente programma, que constará da revista "Comidas, meu santo..." e de um acto variado.

"O JARDIM DE ASPASIA" — A companhia portugueza de operetas que trabalha no theatro Republica, sob a direcção de Armando de Vasconcellos e contratada pela empresa José Loureiro, dar-nos-á na sexta recita de assignatura, possivelmente ainda esta semana, a opereta "O jardim de Aspasia", tres actos de Emilio Regio, traducção de Accacio Antunes e A. Cuscina, uma das mais encantadoras peças de seu repertorio. Em "O jardim de Aspasia" fará a sua "rentrée" a insinuante actriz Auzenda de Oliveira, incumbindo-se do papel de Mirtilla, rainha de Leus. Como até agora tem succedido em todas as peças que representa, a companhia Armando de Vasconcellos dar-nos-á "O jardim de Aspasia" com grande luxo de "mise-en-scene".

RECITA DA PARCERIA BITTENCOURT-MENEZES — Já se acham á venda, na bilheteria do São José, as localidades para o imponente festival dos escriptores Carlos Bittencourt e Cardoso de Menezes, que ali se realiza na proxima quinta-feira, 23 do corrente, com excellente programma. Nas duas sessões será representada a revista "Se a moda pega...", com scenas novas, tomando parte os applaudidos artistas luso-brasileiros "Os Jercolis", que tanto successo obtiveram na sua ultima "tournée" pela França, Hespanha e Portugal.

JOÃO DE DEUS — Esse operoso e competente "metteur-en-scene" da companhia Margarida Max, fará no Recreio, no proximo dia 30 do andante, o seu festival artistico, dedicado ao Club dos Fenianos, e em homenagem ao distincto artista André Vento.

WANDA ROOMS — Terá logar no Recreio, no proximo dia 31 do andante, o festival artistico da apreciada actriz cantora Wanda Rooms, que apresentará um excellente acto variado com o concurso dos "Castrinhos", celebres bailarinos de salão.

"O PULO DO GATO", NO CARLOS GOMES — No theatro Carlos Gomes está sendo ensaiada uma nova comedia do nosso confrade Baptista Junior, intitulada "O pulo do gato", e em que, segundo nos consta, o brilhante artista patricio terá nella ensejo de mais uma vez demonstrar os seus grandes dotes de actor, pois tem no novo original, interessante papel que está cuidando com grande enthusiasmo.

O CARTAZ DO CARLOS GOMES — Segundo nos consta, o Carlos Gomes, mudará de cartaz na proxima sexta-feira, subindo á scena a famosa peça "A pequena do Alvear", feliz adaptação do saudoso escriptor A. Figueiredo. Na magnifica comedia tem um dos principaes trabalhos o applaudido actor Leopoldo Fróes.

O EMPRESARIO JOSE' SEGRETO E AS CORISTAS DO S. JOSE' — O conhecido empresario José Segreto, director da Empresa Paschoal Segreto, está tratando com grande interesse do festival do "Dia da corista", que se realiza no S. José no proximo dia 30 do corrente, espectaculo este por elle patrocinado. O director da companhia, cav. Alfredo De Torre, está ensaiando ás interessantes "ensemblistas" os papeis das actrizes, pois, conforme já noticiamos, nessa noite serão por ellas exhibidos, sendo que as actrizes, querendo prestar-lhes uma justa homenagem, promptificaram-se desde logo a substituil-as nos seus grupos. Deve ser pois uma noite bem agradavel, assistir a este encantador espectaculo, cheio de novidades e surpresas.

Sexta-feira 24 do corrente
50 CONTOS
Por 15$000
Vende-se em toda parte
Loteria só da
BAHIA

Foi adiado o concurso para chimico bromatologico

Por ordem do ministro da Justiça, foi transferido "sine die", o concurso para chimico do Laboratorio Bromatologico, do Departamento Nacional de Saude Publica.

Notas recreativas

UM NOVO GRANDE CLUB? — Consta que varios ex-socios, eliminados do Club Tenentes do Diabo, estão desenvolvendo actividades no sentido de fundar outro club carnavalesco. Realmente, nos arraiaes de Momo ha sempre logar para mais um.

Não acreditamos, porém, que esses elementos, ex-componentes do grupo "Pierrots da Caverna", sejam corajosos bastante para tomar uma iniciativa de tal monta, elles que, em um club já perfeitamente organizado e com gloriosas tradições a defender, não o souberam dirigir convenientemente, a ponto de haver quasi cerrado as suas portas.

Em todo caso, esperemos.

GREMIO REPUBLICANO PORTUGUEZ — Revestiu-se de extraordinario encanto a "matinée" dansante realizada no domingo ultimo, na séde dessa conceituada instituição.

Pouco depois das cinco horas da tarde, quando o vasto salão estava repleto de elegantes familias, tiveram inicio as dansas, ao som de afinado jazz-band.

Estas festas que o Gremio vem offerecendo mensalmente á familia luso-brasileira, são de iniciativa de um punhado de abnegados socios e organizadas pela directoria, que é a seguinte:

Presidente: dr. Augusto Prestes; vice-presidente, Manoel Pereira Marques; directores, Fernando Magalhães, 1° secretario; José de Figueiredo Bastos Junior, Torquato Pereira, Antonio Soares Nunes, Domingos Eduardo Lopes, Emiliano Evangelista Paes Machado, José Castro Ferrão, Joaquim A. Soares da Cunha, Augusto Mattos Araujo e Antonio Coelho de Oliveira.

A vesperal proxima será realizada em 14 de agosto vindouro.

LUZITANO CLUB — Revestiu-se de desusado brilho a vesperal dansante que a "Commissão dos Firmes" realizou domingo ultimo, nos amplos salões deste querido e conceituado club.

A séde dessa querida sociedade estava lindamente engalanada a cravos de Petropolis, com profusa illuminação. Os componentes da Commissão trabalharam valentemente.

Suas festas são sempre motivo de justo orgulho.

Para abrilhantar a reunião foi especialmente contratada uma excellente "jazz-band".

Para o bom andamento e direcção da festa, foram nomeadas as seguintes commissões: direcção geral, Celestino Esteves; commissão de recepção, Egydio Groia, Antonio R. Esteves; commissão de porta, Domingo Fortunado, João Rufino, Albino Vellela, Albino M. Pinho, Jorge Nogueira e Francisco Labanca; commissão de buffet, Albino Pinho, Diamante Lopiego, Angelo Rizzo, Arthur Passos, Balthazar Leite, Lolydoro Reideiro, Domingos Fortunato.

A festa teve inicio ás 16 1|2 horas, para terminar sómente ás 23 horas.

*

FRATERNIDADE LUZITANIA — Realizar-se-á domingo proximo, na Fraternidade Lusitania, á rua General Camara, mais uma promettedora tarde-noite dansante que a directoria da bem frequentada agremiação familiar resolveu offerecer aos seus dedicados associados.

Estamos convencidos de que essa festa se revestirá de todos os attractivos nada deixando a desejar.

*

FESTA INTIMA — E', finalmente, hoje que se realizam as festividades com que o distincto casal Orlando Poses-Maria Luiza pretendem solemnizar tres acontecimentos, cada qual mais caro e mais grato: a data natalicia da sra. Maria Luiza, os esponsaes da filha do casal, senhorita Maria Poses com o sr. Ruttemberg Monteiro, funccionario publico, e mais o baptizado de um galante petiz, que será levado á pia respectiva pelo referido casal. Em regosijo a esse triplice acontecimento, serão realizadas grandiosas festas nos vastos dominios do casal Poses, nas divisas da nossa zona rural.

SEM FIO

AS IRRADIAÇÕES DA RADIO SOCIEDADE

A Radio Sociedade do Rio de Janeiro, com onda de 400 metros, irradiará hoje o programma abaixo:

12h. 15 m. — "Jornal do Meio dia" (Noticiario para o interior do Brasil).

5 horas — Musica leve pela orchestra da Radio Sociedade. Quarto de hora Infantil, pela sra. Stella Vilmar, "Jornal da Tarde" (noticiario da Radio Sociedade).

8 horas — Lição de inglez, pelo professor Luiz Eugenio de Moraes Costa. Palestra sobre assumptos de Chimica, pelo professor Mario Saraiva. Noticias. Notas de sciencia. Orchestra do Hotel Gloria.

PROGRAMMA DE HOJE DO RADIO CLUB DO BRASIL

O radio Club do Brasil, por intermedio de S. P. E. Praia Vermelha, com onda de 312 metros, irradiará hoje, o seguinte:

A's 1 hora — Abertura das bolsas de café, assucar, algodão e cotações cambiaes.

A's 4 horas — Previsão de tempo, e serviço de informações telegraphicas Agencia Americana.

Das 4 ás 5 horas — Irradiação phonographica de discos gentilmente cedidos pelas casas Opéra Ingleza, Edison, Byington & Cia. e Severo Duarte & Cia.

A's 5 horas — Encerramento das bolsas de café, assucar, algodão e cotações cambiaes.

Das 7 ás 8,40 — Concerto da orchestra do Hotel Central. Movimento commercial do dia. Noticias telegraphicas. Previsão do tempo (serviço da noite) e notas de interesse geral.

Das 8,40 ás 8,55 — Conferencia sobre hygiene, por um representante da directoria de hygiene e educação sanitarias.

A's 9,05 — Sessão litero-humoristica, por Lupercio Garcia com o seguinte programma:

1 — Prevenir o espirito de Gastão Penalva, 2 — Um caso caipira, 3 — Contrastes da noite, de Luiz Carlos, 4 — Fachineiro Nacionalista, de Gastão Penalva.

A's 9,20 — Concerto dedicado a Grieg, organização artistica do maestro J. Octaviano.

Grieg nasceu em Bergem em 1843, Noruega.

Primeira parte

1 — Peergynt. Suite n. 1. I) Alvorada. II) Dança das Anitras. III) Morte de Ase, pela orchestra do Radio Club do Brasil.

2 — a) Melodia; b) Ruisseau; c) Nocturno; d) Lutin; e) Le voyageur solitaire; f) Berceuse; g) Poeme Erotique; h) Au Printemps, piano, maestro J. Octaviano.

3 — Peergynt. Suite n. 2. I) Noite de tempestade, II) a) Rapto da noiva; b) Lamento de Iris, III) Canção do Solveg, pela orchestra do Radio Club do Brasil.

Segunda parte

1 — Sonata em sol maior, violino e piano, por Vicente Fittipaldi e J. Octaviano.

2 — a) En rêve; b) Le cygne; c) Je t'aime, canto pela sra. Lydia Salgado.

3 — a) Je t'aime; b) No Palacio do Rei das Montanhas, pela orchestra do Radio Club do Brasil.

Um filho de Abdul-Hamid morreu afogado

Vienna, 20 (H.) — O principe Abdul-Kadir, filho do sultão Abdul-Hamid, morreu afogado no Danubio, perto de Budapest, quando tomava banho.

O corpo não foi ainda encontrado.

HOUSE PETERS
— COM —
PATSY RUTH MILLER
e um brilhante elenco sob a direcção de
Herbert Blache

em
PROCELLAS DE AMOR
Sensacional UNIVERSAL JEWEL tirada da novella de A. M. Sinclair Wilt.
Nesta pellicula HOUSE PETERS apresenta um dos seus mais bellos trabalhos em que doma a mulher teimosa que ama, lutando contra os caprichos da sorte e a furia dos elementos.
NOS CINEMAS
Pathé e Paris
Depois de amanhã | Depois de amanhã

CLUB DOS POLITICOS
RUA DO PASSEIO, 78
O melhor e mais concorrido cabaret
HOJE —:— Estréa de —:— HOJE
ALHAMBRITA
Magnifica estylista argentina
Sempre novos numeros —:— 2 ORCHESTRAS
Esmerado serviço de restaurante.
(X 9255)

Cine THEATRO BRASIL, rua Haddock Lobo, 437. Tel. V. 2012
Hoje — Barbara La Marr e Ramon Novarro, em FRIVOLO AMOR 10 actos da Metro.
Willard Louis e Carmel Myers, em UM MARIDO BILONTRA, 8 actos da Warner Bross.
Amanhã — Grandioso festival, do sapateador Boscarino.

Cinema HADDOCK LOBO, rua Haddock Lobo, 20. Tel. V. 480
Hoje — GLORIA SWANSON, em — A BELLA MISERAVEL — 7 actos da Paramount.
Leonore Ulrich e Forrest Stanley, em ROSA INCREDULA, 8 actos da Warner Bross.
Amanhã — Peral White, em — "O terror".

Cine THEATRO AMERICANO R. Copacabana, 743. Tel. Ip. 622
Hoje — Viola Dana, em: SANGUE NOVO EM GENTE VELHA — 5 actos da Metro.
Marguerett Barney, em — TREVAS DE PARIS, 7 actos.
— O MUNDO EM FOCO —
Amanhã — Eddy Darclés, em "A crise". (X 10139)

Cine Boulevard
Tel. Villa 124
HOJE! HOJE!
-:- O FADO -:-
6 p., film portuguez, por Eduardo Brazão e Emma de Oliveira.
MULHER CALUMNIADA ou "Uma offensa ás mulheres", 7 p. por Dorothy Phillips.
Amanhã — "Os 3 apaches", 8 p.; "A tarde de um fauno", 2 p. (X 8684)

CINE THEATRO MODELO Rua 24 de Maio n. 287
HOJE! — Ultimo dia de um programma incomparavel — HOJE!
ALMA RUBENS e LEONEL BARRYMORE, em O INIMIGO DAS MULHERES
11 actos de luxuosa encenação e scenas vibrantes de dramaticidade. Uma das mais fortes pelliculas que têm vindo ao Rio.
PANNO PARA MANGAS — comica em 2 actos. Sempre os melhores espectaculos.
Amanhã — "A mulher perante o jury", 7 actos de Mary Carr e "Cadeias de Satanaz". (X .....)

CINEMA MATTOSO
Hoje! — Signoret, em — Hoje
SEGREDO MAL GUARDADO 5 actos de aventuras
Alice Calhoun, em
ENTRE O DIREITO E O AMOR, 5 partes maravilhosas
Amanhã — "Banido de sua terra", 5 actos de enredo emocionante. (X 8743)

Empresa Reis de Amorim & Cia.
CINE MEYER
Avenida Amaro Cavalcante, 25
Hoje — AMOR E DEVER — 7 partes, por Martha Mansfield e Wilfred Lytell.
AO SABOR DAS AVENTURAS 2 partes.
Os Jogos Olympicos, 1 parte
Amanhã — Agnes Ayres, em "As quatro letras do amor".
Cine ENGENHO DE DENTRO
Rua Eng. de Dentro n. 40
Hoje — QUANDO A FELICIDADE SORRI, 7 partes, por Virginia Valli.
PELA TUA FELICIDADE, A MINHA VIDA, 6 partes, por Ricardo Cortez.
Amanhã — "Não te detenhas", 5 partes, por George Larkin.

Theatro Republica
Empreza Theatral JOSE' LOUREIRO.
Companhia Portugueza de Operetas Armando de Vasconcellos de que faz parte Auzenda de Oliveira
HOJE —:— A's 8 3|4 —:— HOJE
A VIUVA ALEGRE
Opereta de F. LEHAR
Protagonista — ALICE PANCADA
Valentina, Beatriz Baptista; Danillo, Salles Ribeiro; Camillo, Fernando Pereira; Barão Zeta, Carlos Vianna.
As outras personagens pelos artistas: Sophia Santos, José Victor, Sebastião Ribeiro, Rodrigues, Paiva, Campos, Mattos, etc.
Encenação de A. Vasconcellos — Direcção musical de Luiz Gomes
Amanhã — Ultima da VIUVA ALEGRE.
Quinta-feira — Recita de assignatura — JARDIM DE ASPASIA. (X 8713)

Grande Restaurante
"ASSYRIO"
— QUINTA-FEIRA, 23 —
Inauguração das tardes de
Chá Dansante
com exhibições de modelos vivos, da Casa "Imperial"
Aos domingos — Matinées infantis, com sorteio de premios. (X 10140)

TRIANON
HOJE
Sessões ás 8 e 10 horas
Formidavel successo de gargalhada de
Procopio Ferreira e Palmeirim Silva
— EM —
O Filho Sobrenatural
RIR —:— RIR —:— RIR —:— RIR

THEATRO MUNICIPAL — Concessionario: WALTER MOCCHI
TEMPORADA OFFICIAL DE 1925
GRANDE COMPANHIA LYRICA
do Theatro Municipal do Rio de Janeiro
Está aberta a assignatura para 20 récitas
PREÇOS DE ASSIGNATURA PARA 20 RE'CITAS:
Frizas e camarotes de 1ª, 6:000$; camarotes de 2ª, 2:000$; poltronas, 1:000$; balcões A e B, 730$; balcões, outras filas, 630$000.
O pagamento será feito 50 % no acto da inscripção e 50 % cinco dias antes da chegada da Companhia.
NOTA — Os srs. assignantes da Temporada Lyrica official de 1924 terão preferencia ás suas localidades até oito dias uteis depois do da abertura da assignatura.
A inscripção de novos assignantes para as localidades vagas se fará na secretaria do Theatro, no beco Manoel de Carvalho, pavimento superior da usina, das 11 ás 16 horas.
ESTRE'A —:— —:— SEGUNDA QUINZENA DE AGOSTO —:— —:— ESTRE'A (X 9292)

THEATRO MUNICIPAL (—) Concessionario: W. MOCCHI
Temporada Official de 1925
Companhia Dramatica Franceza — Dirigida pelo eminente actor Victor Francen
HOJE —:— A's 8 3|4 —:— HOJE
2ª récita popular
Le Destin est Maitre
Dois actos P. HERVIEU
La Cruche
Dois actos de COURTELINE
POLTRONA..... 8$000
Amanhã, ás 8 3|4 — Amanhã
7ª récita de assignatura
CHACUN SA VERITE
3 actos de L. PIRANDELLO
Preços do costume
DOMINGO —:— A'S 3 HORAS DA TARDE —:— DOMINGO
ULTIMA VESPERAL
LA VRILLE
1 acto, de M. DONNAY
KNOCK
3 actos de J. ROMAINS
PREÇOS — Frizas e camarotes de 1ª, 70$000; camarotes de 2ª, 30$; poltronas, 15$; balcões A e B, 10$; balcões, outras filas, 6$; galerias, outras filas, 3$000.
QUINTA-FEIRA —:— A's 8 3|4 —:— QUINTA-FEIRA
FESTA ARTISTICA da querida artista
Germaine Dermoz
com a peça em 4 actos, de Porto Riche
LE VIEIL HOMME
Os Srs. assignantes terão preferencia ás suas localidades até hoje, ás 5 horas da tarde.
PREÇOS — Frizas e camarotes de 1ª, 120$000 — Camarotes de 2ª, 50$000 — Poltronas, 20$000 — Balcões A e B, 12$000 — Balcões, outras filas, 10$000 — Galerias A e B, 5$000 — Galerias, outras filas, 4$000. (X 9735)
OS MOVEIS DE SCENA SÃO FORNECIDOS PELA CASA LEANDRO MARTINS.

THEATRO RECREIO
HOJE HOJE
A's 7 3|4 e 9 3|4
Festa artistica da actriz
Luiza Fonseca
com o maior successo da actualidade
Comidas, Meu Santo!...
Enchentes consecutivas

CINEMA PARIS
Praça Tiradentes 52 Empreza Pinfild — Teleph. C. 131
HOJE O colossal programma da semana! HOJE
Wheeler Oackman, na empolgante producção da First National
Sangue Selvagem
6 actos de fortes emoções
Continuação do mais arrojado film seriado, da Universal, com Joe Bonomo e Lonice Lorraine.
O Samsão do Circo
9° e 10° episodios. Novas e arriscadas aventuras
RUTH FALLOWS, na engraçadissima comedia
Bancando o Carlito
2 actos hilariantissimos.
5ª-feira — O rei dos programmas!!! — HOUSE PETERS, o querido actor da Universal, em PROCELLAS DE AMOR — Super-producção encantadora. (X 10148)

THEATROS DA EMPREZA PASCHOAL SEGRETO
S. JOSE'
GRANDE COMPANHIA NACIONAL DE REVISTAS
Direcção do Cav. Alfredo de Torre — Regente da orchestra, Paulino Sacramento
HOJE — A's 7 3|4 e 9 3|4 — HOJE
A deliciosa revista da parceria BITTENCOURT-MENEZES
SE A MODA PEGA...
Com o quadro que bate o "record" da gargalhada — ENTERROS NO PAPO ou o MORTO VIVO — A canção da Zizinha é trizada todas as noites, tal o seu successo.
Dia 30 — Grandioso festival: — "O Dia da Corista".
Dia 23 — Recita da parceria BITTENCOURT-MENEZES.
Cinema Moderno — "O Seu Destino", 2ª época. "Luctando contra o destino" (11° e 12° episodios). (X 9290)
CARLOS GOMES
COMPANHIA DE COMEDIA LEOPOLDO FRO'ES
HOJE A's 8 3|4 HOJE
Sensacional reprise — Leopoldo Fróes
interpretará uma das suas notaveis creações na comedia
Sonhos de Theodoro
3 actos de constante gargalhada de Gastão Tojeiro
Magnifico desempenho de toda a companhia

THEATRO LYRICO — EMPREZA N. VIGGIANI
HOJE Terça-feira 21 —:— A's 9 horas —:— HOJE
1° concerto de despedida de
BRAILOWSKY
O pianista que no Brasil alcançou os maiores triumphos
PROGRAMMA INTERESSANTISSIMO
Quinta-feira, 23 — ULTIMO CONCERTO.
Frizas, 60$000 — Camarotes, 50$000 — Poltronas e varandas, 12$000 — Cadeiras, 10$000 — Balcão, 8$000 — Galerias, 4$000 — Galerias sln., 3$000.
GRANDE PIANO DE CONCERTO "STEINWAY". Unico representante ADOLFO BENGELL. (X 10136)

EMPRESA VITAL RAMOS DE CASTRO
CINEMA POPULAR — Rua Marechal Floriano Peixoto, 99 a 103
HOJE! — Shirley Mason, a trefega e encantadora "estrella" da Fox em: MADEIXAS DE OURO — 6 actos estupendos; BANIDO DE SUA TERRA — 5 actos de aventuras, pelo querido Jack Perrin; O VALLE ENCANTADO — 10ª e 11ª série; QUE BONECA! — 2 actos comicos.
Amanhã — "Perigosa innocencia", por Eugene O'Brien.
CINEMA PRIMOR — Avenida Passos, 119 — Tel. N. 5934
HOJE! — SEREIA DE SEVILHA — Sete partes, com Priscilla Dean; ENTRE PORTAS FECHADAS — Paramount — Drama em 7 partes por Betty Compson; VADIAGEM PROHIBIDA — Comedia em 2 partes.
Amanhã — William Desmond, em "Galope da fortuna".
CINEMA MASCOTTE — Rua Archias Cordeiro, 230 — Meyer
HOJE! — Richard Dix, em: NO TURBILHÃO DA VIDA — Uma super-producção da "Paramount" em 7 actos arrebatadores; O HOMEM DO RIO GRANDE — 5 actos sensacionaes, por George Kesterson; FURA VIDAS — 2 actos comicos.
Amanhã — "A Bella Miseravel", por Gloria Swanson.

O ESTADO DE MINAS

sua prosperidade economica e financeira, segundo os dados da mensagem do presidente Mello Vianna ao Congresso Legislativo

(Continuação)

EMPRESTIMOS MUNICIPAES

A concessão de emprestimos ás municipalidades, feita com a ponderação exigida pelas circumstancias e possibilidades do Estado, é uma sabia providencia, que vem produzindo altos resultados. O emprestimo leva para o municipio uma seiva nova. Estimulam-se fontes adormecidas. Dá-se um sopro de vitalidade a ambientes parados.

Assim entendendo, o meu governo pediu ao Congresso uma nova autorização para emprestimos municipaes, visto como a lei 546, de 1910, abriu o credito de 4 mil contos, insufficiente para esse fim. Votastes, então, a lei 881, de janeiro do corrente anno, autorizando o governo a despender mais a quantia de nove mil contos para realizar taes contratos.

De accordo com a referida lei, o Estado emprestou ás municipalidades as importancias seguintes:

A' Camara de Paracatú — 50:000$000, conforme contrato de 26 de setembro de 1924, tendo sido dado mais 25:000$000, conforme o contrato de 16 de junho do corrente anno. Toda a importancia assim emprestada destina-se a serviços de electricidade.

Com os emprestimos addicionaes ficou o municipio com o encargo de 200:000$000.

A' Camara de Guapé — 400:000$000, em 12 de fevereiro findo, que se destinam aos serviços de abastecimento dagua potavel, rêde de esgotos e electricidade a serem executados na séde do municipio.

A' Camara de Formiga — 500:000$000, em 31 de janeiro do corrente anno, destinados aos serviços de luz e força electricas.

A' Camara de [illegible] — 220:000$000, destinados á remodelação do serviço de abastecimento dagua potavel da cidade e abastecimento á séde do districto de Conceição dos Ouros.

A' Camara de Mar de Hespanha — 400:000$000, em 12 de fevereiro proximo findo, destinados ao abastecimento dagua e rêde de esgotos á cidade e aos districtos de Aventureiro, Penha Longa, Engenho Novo e Soledade. Com esse emprestimo ficaram elevados os encargos do municipio para com o Estado a 627:000$000.

A' Camara de Varginha — 650:000$000, em 16 de fevereiro ultimo, dos quaes 379:000$000 se destinam aos serviços de abastecimento dagua e rêde de esgotos, e o restante, 270:000$000, á unificação da divida passiva do municipio.

A' Camara de São Manoel do Mutum — 200:000$000, em 9 de março findo, destinados aos serviços de electricidade.

A' Camara de São Domingos do Prata — 300:000$000, em 12 daquelle mez, destinados aos serviços de saneamento do districto de Dionysio. Com este emprestimo o municipio eleva os seus compromissos para com o Estado ao total de 400:000$000.

A' Camara de Paraopeba — 200:000$000, em 19 de março ultimo, destinados aos serviços de illuminação electrica e melhoramentos nos districtos de Araçá e Cordisburgo.

A' Camara de Ubá — 450:000$000, em 24 de março passado, destinados aos serviços de abastecimento dagua e saneamento da cidade. Ficaram, assim, os encargos do municipio elevados a 906:000$000.

A' Camara de Theophilo Ottoni — 300:000$000, em 26 de março ultimo, destinados á rêde de esgotos. A divida do municipio ficou, assim, elevada a 960:000$000.

A' Camara de Barbacena — 500:000$000, em 28 de março findo, aos serviços de electrificação e abastecimento dagua. Deste emprestimo, [illegible] se destinam aos serviços, e o restante á unificação da divida passiva do municipio.

A' Camara de Miraby — 200:000$000, em 31 de março findo, para os serviços dagua e rêde de esgotos em sua séde e no districto de Dores de Victoria. [illegible] do municipio de Miraby fica elevada a [illegible], proveniente dos [illegible] de emprestimos feitos ás Camaras de Cataguazes e Muriahé [illegible] seu desmembramento desses municipios.

A' Camara de Rio Novo — 160:000$000, em 3 de abril ultimo, destinados ao saneamento do municipio, 110:000$000, e o restante 50:000$000 para pagamento da divida do municipio para com a Companhia Força e Luz de Cataguazes-Leopoldina.

Os encargos do municipio ficam, pois, elevados a 410:000$000 com os emprestimos anteriormente cedidos.

A' Camara de Cataguazes — 500:000$000, em 6 de abril ultimo, para os serviços de abastecimento dagua e esgotos da cidade e districtos.

Elevam-se, assim, os compromissos do municipio á somma total de 975:000$000.

A' Camara de Monte Alegre — 200:000$000, em 16 de abril, destinados aos serviços de luz e força electricas.

A' Camara de Itauna — 280:000$000, em 18 daquelle mez, destinados á ampliação dos serviços de agua na séde, nos districtos de Cajurú e de Itaguara e rêde de esgotos em sua séde.

A' Camara de Pará de Minas — 300:000$000, em 20 de abril proximo passado, destinados á reforma dos serviços de abastecimento dagua e esgotos na séde.

A' Camara do Rio Branco — 165:000$000, em 22 do mez ultimo, destinados ao abastecimento dagua e saneamento da cidade. Com este emprestimo ficaram elevados os encargos do municipio para com o Estado a 290:000$000.

A' Camara de [illegible] — 150:000$000, em 23 de abril findo, destinados á installação de luz e força.

A' Camara de Itajubá — 250:000$000, em 24 de abril proximo findo, destinados aos serviços de abastecimento dagua, [illegible] os encargos do municipio, com os emprestimos ja contrahidos, ao total de 1.180:000$000.

A' Camara de Diamantina — 140:000$000, em 20 de abril ultimo, destinados aos serviços de abastecimento dagua e esgotos da cidade.

A' Camara de Carangola — 100:000$000, em 16 de abril proximo passado, para os serviços de abastecimento dagua e reforma dos serviços de esgotos.

A' Camara de Itanhandú — 100:000$000, em 29 de abril proximo passado, para os serviços de abastecimento dagua e esgotos.

A' Camara de Além Parahyba — 320:000$000, em 29 de abril, [illegible] agua e rêde de esgotos na cidade de Além Parahyba e nos districtos de Pirapetinga, São Sebastião da Estrella, Volta Grande e Angustura.

Os encargos do municipio ficam, assim, elevados a 881:281$000, afim de emprestimo anteriormente [illegible].

A' Camara de Estrella do Sul — 250:000$000, em 18 de junho, destinados aos serviços de abastecimento dagua, esgotos e luz electrica.

A' Camara de Indayá — 200:000$000, em 19 de junho, destinados aos serviços de agua potavel e esgotos da séde do municipio.

A' Camara de Contagem — 65:000$000, em 22 de junho, destinados aos serviços dagua potavel e installação electrica.

A' Camara de Alfenas — 500:000$000, em 23 de junho, destinados 405:000$000 para rêde de esgotos e serviços de electricidade e 95:000$000 para pagamento de sua divida passiva.

Obtiveram tambem emprestimos, porém ainda não assignaram os respectivos contratos, as seguintes municipalidades:

Ibiá	50:000$000
Areado	150:000$000
Paraguassú	200:000$000
Sete Lagôas	250:000$000

Existem ainda pedidos de emprestimos no total de 12.097:695$273, cujas municipalidades não foram attendidas, visto ter-se esgotado a verba a tal fim destinada.

Conforme contrato de revisão celebrado em 30 de novembro findo, foi levado a credito da municipalidade de Ouro Preto a importancia de 458:885$707, restante de sua responsabilidade para com o Estado, extinguindo-se, assim, o seu debito assumido em 29 de setembro de 1911.

Tal revisão foi feita em virtude da lei n. 834, de 1923, tendo sido concedido, devidamente fundamentado, o dec. n. 6.757, de 30 de dezembro findo, approvando o referido termo de revisão.

ARCHIVO PUBLICO

O Archivo Publico Mineiro está destinado a representar um papel efficiente no desenvolvimento da nossa cultura e aperfeiçoamento da nossa dedicação ás cousas tradicionaes que o passado nos legou.

E' uma repartição util, que serve para informações interessantes prestadas diariamente.

DIVISÃO ADMINISTRATIVA

Dos 36 municipios creados pela lei n. 843, de 7 de setembro de 1923, apenas [illegible] não installaram Itanhomi e Mesquita.

No periodo de 22 de junho do anno passado a junho deste, foram installados os seguintes municipios: de Brejo das Almas, em 7 de setembro findo; de Malacacheta, em 14 de setembro ultimo; de Manga, em 19 de outubro do anno findo; de Coromandel, na mesma data; de Borda da Matta, em 16 de novembro ultimo.

No referido periodo foram installados os seguintes districtos creados pela lei n. 843: Palmeral, municipio de Botelhos; [illegible], municipio de [illegible]; Vespasiano, municipio de Santa Luzia; Tobagy, municipio de Ibiá; Tayobas, municipio de Bocayuva; Lassance, municipio de Pirapora; Pirapanema, municipio de Muriahé; Ibiracatú, municipio de Brasilia; Santo Antonio do Itahim, municipio de Conceição do Serro; [illegible]; Lagoinha, municipio de Entre Rios; [illegible], municipio de Caratinga; [illegible] Nova, municipio de Bello Horizonte; Betim, municipio de Santa Quiteria; Ruquitinhonha, municipio de Jequitinhonha.

Pelo dec. n. 6.991, de 29 de maio do corrente anno, foi marcado o dia 7 de agosto proximo para a installação do districto de Felizburgo, do mesmo municipio.

Foram transferidos os seguintes districtos, tambem de conformidade com a lei n. 843, de 1923: de Setubinha, do municipio de Theophilo Ottoni, para o de Malacacheta; de Abbadia dos Dourados, do municipio de Patrocinio, para o de Coromandel; de Japoré e Mathias Cardoso, para o de Januaria, [illegible]; de D. Viçoso, do municipio de Christina, para o de [illegible].

LIMITES INTER-MUNICIPAES

Com a recente lei da nova divisão administrativa, surgiram litigios entre alguns dos municipios que tiveram alteradas as suas divisas.

O governo, considerando as reclamações que tem chegado a seu conhecimento, e de accordo com o [illegible] 843, de 1923, [illegible] informações com as municipalidades interessadas, ouvindo previamente a Commissão Geographica do Estado, afim de opportunamente sujeitar á approvação do Congresso o seu laudo arbitral sobre taes contendas.

[illegible] do Estado [illegible] litigios. Com os [illegible] administração [illegible] taes casos é [illegible] ao chefe do Estado [illegible] dignamente, do [illegible].

[illegible] reforma [illegible] ser confiada [illegible] juizes de direito, [illegible] presidente do Estado, [illegible] dará, então, [illegible], mediante [illegible] pelos interessados, o qual se fará [illegible] cofres do Estado, [illegible] excluidos os [illegible] a que pertencem.

DIVISÃO JUDICIARIA

Pela lei n. 879, de 24 de janeiro do corrente anno, a divisão judiciaria do Estado soffreu alteração [illegible], com a creação de [illegible] termos judiciarios [illegible] elevado, que é [illegible] pequeno districto, [illegible] termo, como [illegible] abaixo: [illegible] administrativos, [illegible] 843, de 7 de [illegible] foram todos con[illegible] categoria de [illegible] actuaes divi[illegible] e pertencentes [illegible] applicação da lei [illegible] designadas. [illegible] Antonio Dias — [illegible] Areado — co[illegible] Bicas — co[illegible] Mar de Hespanha; Ca[illegible] de Barbacena; [illegible] — comarca de [illegible] — comarca de [illegible] — comarca [illegible] — comarca de [illegible] — comarca de [illegible] — comarca [illegible] — comarca [illegible] Pedro Leopoldo [illegible] Santa Luzia; Raul Soares [illegible] de Rio Casca; [illegible] comarca de Serro; [illegible] comarca de Bel[illegible]; [illegible] — co[illegible]; Virginopolis [illegible] Guanhães.

[illegible] Pedra Branca, da [illegible] Santa Rita do Sapucahy [illegible] á comarca [illegible] Nova Rezende, [illegible], á de Mu[illegible]; [illegible] Santa Barbara, á de [illegible] não fôr in[illegible] comarca; e o de [illegible] comarca de [illegible] Horizonte, á de Pi[illegible].

[illegible] do termo de [illegible] comarca de Caldas, [illegible] territorio que con[illegible] par o termo de Gymirim, creado na comarca de Machado.

Os municipios creados pela lei n. 843, dispondo sobre a divisão administrativa do Estado, e que não lograram ser levados á categoria de termo, ficaram pertencendo aos termos em seguida declarados, na ordem de sua collocação:

Arary — ao Monte Santo; Borda da Matta — ao de Pouso Alegre; Brejo das Almas — ao de Montes Claros; Cachoeiras — ao de Paraisopolis; Coritho — ao de Curvello; Coromandel — ao de Patrocinio; Ibiá — ao de Araxá; Itambacury — ao de Theophilo Ottoni; Itanhandú — ao de Pouso Alto; Itanhomi — ao de Caratinga; Jequery — ao de Ponte Nova; Malacacheta — ao de Theophilo Ottoni; Manga — ao de Januaria; Mathias Barbosa — ao de Juiz de Fóra; Mesquita — ao de Ferros; Rio Paranahyba — ao de São Gothardo; Santa Catharina — ao de Santa Rita do Sapucahy; Santa Maria do Suassuhy — ao de Peçanhas; São Romão — ao de S. Francisco; S. Thomaz de Aquino — ao de S. Sebastião do Paraiso; Tiros — ao de São Gothardo; Tombos — ao de Carangola.

Com as divisas e denominações fixadas na já citada lei sobre divisão administrativa, foram creadas as comarcas abaixo enumeradas, todas de 1ª entrancia:

Guaxupé — constituida pelo termo do mesmo nome; Itaúna — constituida pelo termo do mesmo nome e pelo de Divinopolis; Guanhães — constituida pelo termo deste nome; José Pedro — constituida pelo termo do mesmo nome; Jequitinhonha — constituida pelo termo do mesmo nome; Brazopolis — constituida pelo termo do mesmo nome; Rio Casca — constituida pelo termo do mesmo nome e pelo de Raul Soares; Aguas Virtuosas — constituida pelo termo deste nome, pelo de Cambuquira e pelo municipio de Conceição do Rio Verde.

Para a installação dos termos creados ou das comarcas restabelecidas pela lei n. 663, de 1915, ou agora creados, a lei estabelece as necessarias condições.

Ficou transferida para Ituyutaba a séde da comarca de Monte Alegre, constituindo o actual territorio, de que se compõe este municipio, termo pertencente á comarca de Uberabinha.

Já se operou essa transferencia com o exercicio do respectivo juiz de direito, verificado a 12 de abril proximo passado.

A divisão judiciaria do Estado, de accordo com a recente lei reguladora, de tão importante ramo da administração publica, é esta:

Comarcas installadas. . . .	109
Por installar.	17
Total.	126

Das 17 por installar, 8 são as creadas pela lei a que me referi e as 9 seguintes das restabelecidas pela lei n. 663, de 1915: Alvinopolis, actualmente termo de Ponte Nova; Bambuhy, de Montes Claros; Cabo Verde, de Muzambinho; Jacuhy, de Monte Santo; Lima Duarte, de Palmyra; Monte Carmello, de Estrella do Sul; Itamarandyba, antigo S. João Baptista, de Minas Novas e Tiradentes, de Prados.

Termos installados.	145
Por installar.	30
Total.	175

Dos 30 por installar, 19 são os creados por esta lei, e os 11 seguintes pela lei 663, de 1915: Capellinha (Minas Novas), Caxambú (Baependy), Claudio (Oliveira), Cambuquira (Campanha), Extrema (Jaguary), Guarany (Pomba), Inconfidencia (Montes Claros), João Pinheiro (Paracatú), Passa Tempo (Oliveira), S. João Evangelista (Peçanha) e Perdões (Lavras).

O numero de districtos judiciarios eleva-se actualmente a 896.

De todos elles, sómente dois não são administrativos: o 2º de Bello Horizonte e o de Palmeiras, no termo de Extrema, comarca de Jaguary.

O Estado está dividido em 214 municipios, dos quaes, como acima se vê, 178 representam outros tantos termos judiciarios. Os restantes, em numero de 36, não têm fôro.

O art. 3º da lei n. 885, de 27 de janeiro deste anno, autorizou o governo a transferir, temporariamente, mediante representação do respectivo juiz de direito, a séde da comarca de Tremedal para Espinosa, que ficou, pela citada disposição, elevada á categoria de cidade.

ORGANIZAÇÃO SANITARIA DO ESTADO

Compenetrado da importancia das attribuições affectas á administração sanitaria, o governo do Estado vem desde muito se esforçando pelo progressivo desenvolvimento desta ordem de serviços, cuidando attentamente de imprimir-lhes organização que se ajuste ás acquisições já feitas e de impulsional-os, de passo com os progressos da medicina preventiva.

Dotado o nosso paiz de grande extensão territorial em sua maior parte escassamente povoado, não basta abrirmos nossas fronteiras ao excedente da população de outros paizes; temos egualmente o dever de aproveitar o material humano existente.

Uma bem orientada organização sanitaria não deve ter sua actividade adstricta á capital do Estado e aos seus maiores nucleos de população. A integração dos serviços sanitarios na vida administrativa dos municipios é medida que nos approximará da realização da mais fundamental exigencia nesta ordem de serviços — a sua diffusão por toda a extensão do nosso territorio. E' um alvo difficilmente attingivel, não sómente pelo aspecto financeiro da questão, como tambem pela carencia de pessoal technico; mas se não promptamente realizavel esse objectivo, devemos para elle nos encaminhar por uma evolução gradativa, que nos cumpre accelerar o mais possivel.

O Serviço de Prophylaxia Rural bem como a creação do Serviço Permanente de Hygiene Municipal mediante cooperação financeira entre o Estado e o Municipio, obedeceram a esse criterio. Mas o primeiro desses serviços é de natureza transitoria, deslocando-se os seus postos, uma vez alcançado o objectivo visado que consiste principalmente na erradicação das grandes endemias do paiz.

Entretanto, a multiplicidade de attribuições conferidas em nossos dias a um serviço de hygiene está a reclamar apparelhamento hygienico permanente de defesa das collectividades, bastando para confirmar este asserto o que nos paizes mais evoluidos no assumpto se tem conseguido realizar em materia de hygiene infantil, problema basico de uma administração sanitaria vasada em moldes modernos.

A conjugação de esforços entre o Estado e o Municipio, sanccionada pelo Congresso das Municipalidades reunido nesta capital, concorrerá poderosamente para a consecução deste objectivo. A assistencia do Estado aos municipios far-se-á de modo gradativo, consoante as possibilidades financeiras do primeiro, e deverá ser temporaria, até que estes ultimos revelem capacidade para manter em plena efficiencia os serviços creados. A administração estadual volver-se-á então para outros municipios, logrando-se desta fórma a integração progressiva dos serviços de saude publica na vida administrativa municipal.

SERVIÇO PERMANENTE DE HYGIENE MUNICIPAL

Instituido este serviço, a titulo de experiencia, mediante accôrdo e cooperação financeira entre o Estado e o Municipio e eventualmente com o concurso da benemerita Commissão Rockefeller, não obstante os tropeços naturaes a toda innovação, as cifras a seguir demonstram que não eram infundadas as esperanças depositadas nessa organização sanitaria.

Em alguns municipios resolveram-se problemas de que pela vez primeira se cogitou no Estado: em Barbacena foi creado o serviço de fiscalização do leite e seus derivados, um entreposto deste producto e granjas leiteiras inspeccionadas; em Queluz egual serviço já foi iniciado, bem como o de assistencia dentaria aos escolares e de educação hygienica mediante conferencias, palestras, instituição de padrões escolares, etc. Providencias promptas são tomadas nesses municipios com referencia á occurrencia de casos de doenças epidemicas, sem intervenção da Directoria de Hygiene, e a legislação sanitaria em grande parte foi refeita em dados modernos.

Alguns dados colhidos nas estatisticas organizadas por este serviço traduzem o seu movimento durante um periodo de actividade de cerca de dois annos. Foi esta a frequencia no dispensario: Barbacena — 26.002, Itajubá — 36.040, Oliveira — 15.665, Queluz — 32.654 e Ubá — 10.580. Tratamento de verminoses: Barbacena — 15.478, Itajubá — 3.784, Oliveira — 5.772, Queluz — 15.548 e Ubá — 2.170. Tratamento de syphilis e doenças venereas: Barbacena — 3.873, Itajubá — 8.974, Oliveira — 4.072, Queluz — 3.940 e Ubá — 1.421. Exames de laboratorio: Barbacena — 9.584, Itajubá — 6.784, Oliveira — 1.759, Queluz — 10.997 e Ubá — 2.472.

Estatistica demographo-sanitaria — A Directoria de Hygiene envida esforços para melhorar os seus serviços de Estatistica demographo-sanitaria. Durante o anno findo conseguiu colligir dados, além da capital do Estado, de mais quatro municipios dotados de serviços permanentes de hygiene e melhorar a feitura material do "Annuario" que essa repartição vem dando á publicidade ininterruptamente a partir de 1910. Publicaram-se egualmente boletins trimestraes contendo um resumo do movimento demographo-sanitario. Os dados de demographia sanitaria referentes a esta capital e que vão a seguir demonstram que continúa em magnifico crescendo o desenvolvimento de Bello Horizonte: nascimentos 2.137; obitos — 1.429; nascidos mortos — 184; casamentos — 455. Estas cifras, com excepção da ultima, que é apenas inferior á correspondente de 1923, são as mais altas até o presente registradas nesta capital.

De accôrdo com o methodo de Maurice Block a população de Bello Horizonte foi calculada em 73.602 habitantes em 31 de dezembro de 1923.

Occorrencias epidemicas — Afóra surtos de paludismo verificados nas zonas do Estado onde esta doença é endemica, nenhuma epidemia de vulto occorreu no anno de 1924.

Da doença de Weichselbaum, que appareceu no Estado pela primeira vez em 1923, continuam a surgir casos isolados em diversas localidades, determinando repetidas vezes a intervenção da Directoria de Hygiene nos municipios. Contra essa entidade morbida que tanto alarme causa ás populações, as autoridades sanitarias se acham apercebidas actualmente de recurso de combate graças á prophylaxia especifica realizada pela vaccinação anti-meningococcica. Desta fórma, os fócos epidemicos têm sido promptamente dominados.

Verificaram-se casos dessa doença durante o anno findo nos seguintes municipios do Estado: Bello Horizonte, Juiz de Fóra, Barbacena, Queluz, Entre Rios, Sabará, Pedro Leopoldo, Lavras, Ubá, Pouso Alegre, Eloy Mendes e Rio Preto.

Respeito ás infecções do grupo typhico ha apenas a registrar uma epidemia mais consideravel no districto de Igaratinga do municipio do Pará e casos isolados nos seguintes municipios: Queluz, Oliveira, Itajubá, Jaguary, Entre Rios, Itabira, Juiz de Fóra e Carangola.

A prophylaxia especifica destas infecções pela vaccinação anti-typhica tem sido sempre posta em execução, impedindo a propagação das doenças contagiosas deste grupo.

De variola verificou-se apenas, do conhecimento da repartição sanitaria, um caso na cidade de Itajubá.

SANEAMENTO RURAL

O Serviço de Saneamento Rural executado em Minas pelo Departamento Nacional de Saude Publica e cujas despezas são custeadas com quotas eguaes pelo governo federal e pelo Estado, continúa a prestar serviços ás nossas populações ruraes, não obstante a sua actividade ter declinado um pouco no ultimo anno. A compressão das despezas publicas havendo determinado uma reducção de verbas por parte do governo federal, alliada á elevação do custo do material indispensavel a esse serviço, impediu o progressivo desenvolvimento deste e a inauguração dos hospitaes regionaes de Pirapora e Aporá, já installados e cuja importancia para a obra do Saneamento Rural escusa ser encarecida.

O combate contra as verminoses proseguiu com vigor tendo sido medicados em 1924 nos diversos postos de prophylaxia 78.798 pessoas, accommettidas de uncinariose e 31.892 de outras helminthoses e construidas 5.420 fossas. A preferencia manifestada pela Commissão de Prophylaxia Rural por este serviço explica-se não só por se tratar da mais generalizada de todas as nossas endemias, como pelo proprio valor educativo da campanha que suscita problemas sanitarios e biologicos de facil comprehensão, preparando desta fórma as nossas populações para a acceitação de outras medidas de hygiene.

Paludismo — Dentro das possibilidades do orçamento deste serviço, continúa o mesmo a desenvolver actividade contra este flagello. A quininização preventiva, as pequenas obras de hydrographia sanitaria cujo valor supera muitas vezes o dos grandes trabalhos de engenharia dos quaes ellas são sempre o complemento indispensavel, a construcção de casas adequadas ás regiões palustres e ultimamente os expurgos domiciliares systematicos, visando a destruição dos anophelineos, são os meios de prophylaxia para que se tem appellado nessa campanha.

Em 1924 foram soccorridos pelos postos e carros-postos deste serviço cerca de 15.000 individuos nas regiões mais attingidas pelo paludismo nas margens e bacias dos rios São Francisco, Paraopeba, Rio Grande e no ramal de Montes Claros.

A campanha contra o paludismo, o mais temeroso de nossos flagellos, deverá ser intensificada com a installação de postos fluviaes em lanchas que se desloquem rapidamente de uns para outros pontos, dilatando consideravelmente o raio de acção destes postos, como é pensamento da chefia deste serviço, e com o funccionamento dos hospitaes já installados e creação de outros.

Estou certo, porém, de que se conseguirá dominar o mal, quando fôr possivel melhorar as condições economicas das zonas em que tem seu *habitat* esse *morbus*. O enriquecimento das populações será o maior elemento de exito da campanha. Sem que se proporcionem meios economicos ao povo, dando-lhe estradas e instrucção sob multiplos aspectos para fomentar a producção e intensificar a circulação desta, não se terá conseguido a victoria.

E' necessario convencer. E' indispensavel mudar as condições do meio. Ministrar medicamentos e abandonar o homem á sua sorte no deserto é fazer trabalho de Sysipho.

Este conjunto de medidas prophylaticas deveria tornar-se extensivo ás outras zonas do Estado, de terras mais ferazes e que assoladas pelo mal não têm podido fixar o colono, como se verifica nas bacias dos Rios Doce e Jequitinhonha acompanhando a construcção dos meios de transporte e a abertura de escolas, como vou procurando realizar.

INSTITUTO DO RADIUM

O Instituto do Radium está funccionando regularmente desde 1 de janeiro de 1923 e vem prestando serviços na luta contra o cancer, recebendo doentes, não só de todo o territorio estadoal, como dos demais Estados da União.

Dispõe de 90 leitos, sendo 60 para indigentes e 30 para pensionistas, assim como de um apparelhamento completo e modelar para estudo e tratamento do cancer.

Grande tem sido o numero de doentes soccorridos pelo Instituto. Só no departamento de Curietherapia foram tratados, até 31 de dezembro de 1924, 469 doentes, nos quaes foram feitas cerca de 7.600 applicações de radium.

Os resultados obtidos com este elemento therapeutico são bastante animadores, elevando-se a 136 o numero de casos curados até aquella data.

A quantidade de radium de que dispõe actualmente o Instituto, é insufficiente e não permitte dar-se maior latitude a esta importantissima secção do estabelecimento.

Além deste departamento têm funccionado com toda a regularidade os demais que completam a modelar organização do Instituto.

Os laboratorios de estudo já estão em funccionamento, sendo de esperar que não longe se encontram os dias em que se colherá os resultados dos primeiros estudos feitos sobre o cancer no Estado de Minas.

ASSISTENCIA A ALIENADOS

Ha bem poucos annos o serviço de Assistencia a Alienados, em Minas, reduzia-se a um simples deposito de insanos e esse mesmo carecedor das mais elementares condições de hygiene.

Graças á acção de governantes bem orientados no tocante ás necessidades sociaes dos Estados modernos, já hoje podemos nos orgulhar das modificações porque passou esse serviço: ahi estão a funccionar, desde o anno passado, o Instituto "Raul Soares" — "uma das joias da capital mineira", no dizer de illustres visitantes — estabelecimento convenientemente apparelhado para o tratamento de casos agudos de molestias mentaes para o ensino da psychiatria e para formação de um corpo de enfermeiros experimentados, e a Colonia de Barbacena, confortavelmente installada e que tem por fim abrigar os casos chronicos incuraveis e os convalescentes susceptiveis da therapeutica pelo trabalho. Com estes e outros serviços contemporaneos, Minas, em pouco tempo, soube collocar-se na vanguarda dos Estados brasileiros que mais carinhosamente cuidam dos assumptos pertinentes á saude.

O que está feito representa um passo importante na solução do problema, mas ha ainda muito que fazer. Se bem que não tenhamos estatisticas que nos informem sobre o numero de loucos em nossa população, poderemos calcul-o approximadamente pela consulta ás estatisticas dos paizes que mais se approximam de nós pelas condições de meio e de raça, e essa consulta nos convence de que o numero dos existentes actualmente, em Minas, não é inferior a 2.000 — computo minimo. Ora, desses dois mil infelizes pouco mais da quarta parte recebe assistencia. A grande maioria perambula pelas cidades e pelos campos, quando não jaz em carceres publicos e privados.

Cumpre-nos, pois, levar por deante a tarefa iniciada; não é justo que um Estado democratico limite sua assistencia a uma parte insignificante dos seus membros.

O plano geral de assistencia, tal como está delineado no regulamento approvado pelo decreto n. 6.169, precisa de algumas modificações. A creação de asylos-colonias regionaes que, á primeira vista, parece tão seductora, porque põe o hospital ao alcance do doente de cada uma das regiões em que está dividido o Estado, tem graves inconvenientes. A dispersão dos recursos financeiros de que se possa dispôr para a assistencia, pelos pequenos hospitaes regionaes, é um erro economico. O hospital pequeno é um hospital caro. A experiencia demonstra que a despesa com o *leito-dia*, em um hospital, é inversamente proporcional ao numero de doentes hospitalizados.

AGRICULTURA

A agricultura, principal fonte de renda do Estado, continua em franca animação, apezar das difficuldades com que vem lutando e que o governo procura remover por todos os meios ao seu alcance.

O presente anno agricola começou com um enthusiasmo extraordinario, sob o influxo da alta cotação alcançada pelos productos da lavoura na ultima safra. A área das plantações alargara-se consideravelmente e, segundo calculos muito approximados, attingirá em algumas zonas mais do dobro das terras cultivadas no anno anterior.

Infelizmente, porém, só tardiamente cairam as primeiras chuvas e na segunda phase das culturas, durante o seu cyclo vegetativo, sobreveiu um periodo secco, o veranico de janeiro que se prolongou até meado de março, produzindo perda de alguns feijoaes, arrozaes e batataes e o decrescimento na producção das roças que resistiram ao flagello da prolongada insolação, justamente na época em que as plantas mais precisam de humidade para a elaboração da seiva.

Appareceram algumas pragas taes como a lagarta coruquerê nos algodoaes e a *remigia repanda* nos arrozaes e milharaes; apezar de irromperem simultaneamente em focos situados em differentes pontos do Estado, foram debellados com rapidez, evitando-se a sua propagação, graças ao empenho com que operaram nesse sentido em communhão de esforços, a Secretaria da Agricultura do Estado a Inspectoria Agricola Federal em Minas e o Serviço de Algodão, na parte referente á sua especialidade.

Para esse resultado tambem muito contribuiu a vigilancia do nosso lavrador, que, attento ao primeiro signal do apparecimento da praga, leu aviso aos funccionarios do serviço agricola para a defesa immediata da plantação atacada.

Deante do facto indicado acima, posso vaticinar a permanencia do mesmo estado de alta nos preços dos generos de primeira necessidade, porquanto é pequeno o augmento da producção, não obstante o grande esforço feito pelo lavrador mineiro.

A importancia da lavoura em nosso Estado já por mim apreciada com diagrammas da exportação, melhor se poderá avaliar pelo quadro abaixo, que representa um paciente trabalho do serviço de estatistica estadoal e revela cifras do maior interesse, por constituirem verdadeiros indices, até agora não obtidos, da grandeza economica do Estado.

I — PRODUCÇÃO DO ESTADO EM 1923

ESPECIFICAÇÃO	VALOR ABSOLUTO	VALOR %	QUOTA POR HABITANTE
Producção agricola	1.237.575:020$000	39,80	194$944
Producção pecuaria	845.002:768$000	27,18	133$106
Producção da grande industria manufactureira e fabril	310.491:442$000	9,99	48$909
Producção da industria extractiva	283.486:061$000	9,12	44$655
Producção das pequenas industrias ruraes e urbanas	432.650:373$000	13,91	68$152
	3.109.207:662$000	100,00	480$766

Mais suggestivo parece-me o seguinte quadro da contribuição de cada producto agricola para a formação da somma geral de ...... 1.237.575:020$000 da producção:

II — Discriminação da producção agricola do Estado em 1923

Algodão, 33.830:826$000; menadoin, 1.511:368$; arroz, ... 100.733:147$000; batata ingleza, 9.288:365$000; batata doce, ... 13.703:954$; café, 519.094:190$; canna, 94.655:215$000; feijão, ... 69.912:376$000; fumo, ... 27.686:238$000; mamona, ... 1.649:899$; mandioca, 52.126:577$; milho, 239.726:983$000; frutas 81.806:338$000; outros productos 21.849:544$000. Total, ... 1.237.575:020$000.

Deante da magnitude desses algarismos, evidencia-se a obrigação do governo de prestar toda attenção ás queixas e aspirações da lavoura, que lhe deve merecer a mais diligente assistencia.

Contra as irregularidades climaticas, só ha, a meu ver, um remedio efficaz, que é o emprego systematico da irrigação.

A falta de braços poderá ser consideravelmente attenuada com a introducção de immigrantes nas diversas zonas do Estado e o uso de machinas e motores nos trabalhos culturaes.

A facilidade de transportes por meio de boas estradas de rodagem, o aproveitamento dos rios navegaveis, a construcção de novas vias ferreas e melhor apparelhamento das existentes; o ensino dos processos modernos de agricultura, o fornecimento de machinas, adubos e sementes seleccionadas e outros interesses da lavoura, constituem objecto de desvelado carinho da administração.

O PROBLEMA DA IRRIGAÇÃO

Nas minhas viagens pelo interior do Estado tenho ouvido por toda a parte queixa constante dos fazendeiros sobre a irregularidade das estações, que não seguem hoje o mesmo rythmo de outr'ora, desconcertando os mais experimentados lavradores e occasionando, annualmente, serios prejuizos á lavoura, como assignalei anteriormente.

As chuvas, ora vêm cedo de mais, ora, mais commummente, são tardias, não havendo previsão possivel para a melhor época do plantio.

Póde-se calcular em milhares de contos o desfalque annual que a nossa riqueza vem soffrendo pela perda ou diminuição das colheitas de milho, feijão, arroz e outros generos, em consequencia da inconstancia do tempo.

O facto merece, pois, a attenção do legislador mineiro, parecendo-me que a solução do problema estará no uso generalizado da irrigação.

Quem lê os milagres operados pela irrigação no Egypto, no Sudão, na Africa do Sul, na Australia, no Chile, na Argentina e nos Estados do Oéste da America do Norte (Arizona, California, Colorado, Idaho, Kansas, Montana, Nebraska, Nevada, Novo Mexico, Dakota do Norte e do Sul, Oklahoma, Oregon, Utah, Washington e Wyoming) tem a idéa do exito da irrigação cujo emprego, entre nós, encontra condições favoraveis na abundancia de aguas correntes, com grandes differenças de nivel pela natureza montanhosa dos nossos terreos.

No Brasil mesmo temos um exemplo suggestivo do que se póde conseguir com a irrigação: — a cultura de arroz no Rio Grande do Sul.

Ali, ninguem pensa em cultival-o contando sómente com as chuvas que poderão faltar no momento opportuno. Como nos municipios apropriados a essa planta não ha quédas dagua, são os riograndenses obrigados a fazer custosas installações de bombas a vapor para elevar a agua dos rios e das lagôas até os campos de cultura onde um systema de canaes distribue a agua pelos diversos taboleiros que cobrem, ás vezes, dezenas de hectares.

Apezar do preço elevado dos machinismos e das obras hydraulicas, a cultura do arroz é ali altamente remuneradora.

Com effeito, nada mais aleatorio e anti-scientifico do que a dependencia das chuvas para a obtenção da humidade essencial á producção dos artigos indispensaveis á vida.

E' preciso, consequentemente, romper com a rotina e abrir horizontes novos á lavoura do Estado, mostrando-lhe as perspectivas de uma phase melhor com os processos de irrigação, sem as quaes não póde a agricultura contar com resultados seguros.

A' irrigação é hoje considerada o fundamento da agricultura scientifica, porque fornece um supprimento dagua certo e adaptavel ás necessidades variaveis das differentes plantas e torna possivel applicar a humidade justamente quando e onde ella é necessaria. Dahi, o maravilhoso augmento da quantidade e da melhoria dos productos obtidos em terrenos irrigados.

Estou convencido de que a irrigação transformará a nossa vida agricola, trazendo consideravel augmento á riqueza publica e privada.

Parecendo-me que o governo deve dar o exemplo, afim de despertar e estimular a iniciativa particular, peço para o caso vossa esclarecida attenção, habilitando a administração com os necessarios creditos e dotando o Estado de leis adequadas a esse fim, de accôrdo com as circumstancias especiaes do meio, de modo a não serem moldura decorativa do quadro da legislação.

Nos Estados Unidos a *Newlands Irrigation Bill*, na Australia, o *Water act* do Estado de Victoria, são fontes preciosas, já experimentadas.

HORTOS FLORESTAES

O problema do reflorestamento do Estado tem sido cuidado com especial carinho pelo governo, que, a par da ampliação dos Hortos Florestaes de Bello Horizonte e Nova Baden, creou mais um em Cataguazes, para servir a zona da Matta em grande parte desprovida das florestas que lhe deram o nome, e trata ainda de fundar outros em zonas diversas, para facilitar a distribuição de mudas com o encurtamento das distancias a serem percorridas em via ferrea.

Sendo o Triangulo Mineiro a região que dispõe de menor área florestada e onde, portanto, mais se faz sentir a escassez de madeira e lenha, já mandei estudar o local mais apropriado para creação de um Horto Florestal que pretendo installar ainda este anno naquella zona.

Horto de Bello Horizonte. — Está este estabelecimento apparelhado para a distribuição annual de mais de um milhão de mudas de eucalyptus e de outras essencias florestaes.

Durante o anno prepararam-se 600 canteiros para sementeiras, foram transplantadas 850.000 mudas diversas, fizeram-se capinas e limpezas geraes de todas as plantações, drenaram-se os brejos, transformando-os em optimos terrenos já cultivados, e deu-se combate á saúva, extinguindo-se esse terrivel inimigo da lavoura.

O serviço de irrigação foi melhorado, sendo a agua levada aos reservatorios por uma bomba a vapor.

Plantaram-se, na secção de fruticultura, mais dois hectares, tendo sido bem adubados e tratados os pomares, fazendo-se desinfecção rigorosa das arvores fructiferas. Para ampliar esta secção fez-se necessario augmentar a installação da agua, com o que já foi despendido este anno a quantia de 1:262$600.

Nos primeiros mezes do corrente anno a expedição de mudas de essencias florestaes e de ornamentação foi muito prejudicada pelas chuvas copiosas que tantos damnos causaram á lavoura; não obstante, distribuiram-se, durante o anno, 429.700 mudas de eucalyptus e outras essencias florestaes, 2.586 de arvores fructiferas e 7.986 kilos de sementes.

Embora não fosse época apropriada para plantações, distribuiram-se este anno, até 31 de maio, 150.387 mudas de essencias florestaes diversas e 1.778 de arvores fructiferas.

Para prompto fornecimento existiam então 420.800 mudas daquellas e 1.178 destas.

Montaram as despesas de custeio deste Horto em 50:566$250, sendo 30:717$100 com o pessoal administrativo e operario; ao mesmo tempo, elevou-se a 73:080$200 a renda do mesmo, proveniente da taxa de embalagem de mudas e venda de frutas e de outros productos.

No estabelecimento foi installado um apparelho telephonico e adquiriram-se mais uma carroça e dois animaes, despendendo-se, com isso, 3:616$700.

Vão ser construidas duas pequenas casas destinadas a vigias do estabelecimento.

Horto Florestal de Nova Baden — Continuam as obras de installação do Horto Florestal de Nova Baden, creado no anno findo, tendo ficado concluidos um ripado e a construcção de uma casa para transplante, no valor de 11:600$000.

Prepararam-se cerca de 70 canteiros para sementeiras, transplantaram-se 76.680 mudas de essencias diversas, fizeram-se capinas e limpezas geraes das plantações, deu-se combate á sauva, procedeu-se á reparação de cercas e cuidou-se de todas as culturas do estabelecimento.

Na secção de fruticultura foram plantadas 1.288 arvores e combateram-se pragas com resultado efficaz.

Não obstante só em setembro ou novembro, respectivamente, ficarem concluidos a casa para o transplante e o ripado, foram, durante o anno, distribuidas 44.540 mudas de eucalyptus e outras essencias florestaes, 114 de arvores fructiferas e, de janeiro a 31 de maio ultimo, 32.140 mudas daquellas e 469 destas.

Nesta ultima data, ali existiam, para prompto fornecimento, 20.050 mudas de essencias florestaes diversas e 444 de arvores fructiferas.

Apparelhado como se acha, póde o estabelecimento produzir, este anno, mais de 500 mil mudas diversas.

A despesa annual com o seu custeio subio a 29:745$575, sendo 23:707$500 com o pessoal administrativo e operario, e elevou-se a 4:838$400 a sua renda, proveniente da venda de frutas, hortaliças, etc., e da taxa de embalagem de mudas.

Horto Florestal de Cataguazes — Em outubro de 1924 foi creado, em terrenos offerecidos pela Camara Municipal de Cataguazes, um terceiro horto florestal, destinado a servir á zona da Matta, estando em andamento as obras de installação desse novo estabelecimento.

Em maio ultimo foi ali installado um apparelho telephonico e estão adeantadas as obras de construcção de tres pequenas casas para operarios.

Trata-se ainda da construcção de um apiario, e de um galpão para guardar machinas agricolas e reconstrucção do edificio da séde.

Os principaes trabalhos executados são o preparo da terra, limpezas geraes, construcção de sementeiras e o combate á sauva de que já se acha isenta uma parte dos terrenos do estabelecimento.

VENDAS DE MACHINAS AGRICOLAS

Continua o Estado a manter na Secretaria da Agricultura um deposito de machinas e ferramentas agricolas, extinctores de formigas, etc., para ceder aos agricultores mineiros pelo preço do custo e com isenção das despesas de transporte em estrada de ferro.

Excellente vão sendo os resultados obtidos com a manutenção desse *stock*, pois graças a essa medida avulta cada vez mais a diffusão das machinas agricolas, generalizando-se no Estado a cultura mecanica e proscrevendo-se os antigos e rotineiros processos da lavoura.

Não obstante a elevação dos preços desses machinas de certo tempo para cá, os nossos agricultores já vão comprehendendo as vantagens decorrentes do emprego da lavoura mecanica, cujo exito em certos municipios constitue incentivo aos demais centros productores do Estado.

A Secretaria da Agricultura, em constante e directo contacto com as casas fornecedoras, procura adquirir os apparelhos pelos menores preços e offerece aos lavradores todas as facilidades para sua acquisição, fornecendo-lh'os nas estações de estrada de ferro que mais lhe convenham e pelos preços do custo por que são adquiridas nas diversas praças commerciaes, sem qualquer outra despeza.

Normalizada a situação do mercado fornecedor pela elevação do cambio ou, ao menos, pela sua estabilização, em melhores condições poderá, talvez, o Estado fazer essas transacções e maior incremento tomará a introducção de machinas agricolas.

Durante o anno de 1924 foram introduzidas no Estado, por intermedio da Secretaria da Agricultura, 1.806 machinas agricolas no valor de 370:694$000; 10 carros de bois de moderno systema, e 40 pares de rodas, no de 41:138$000; 9.621 enxadas e outras ferramentas, no de 76:395$000; e 4.556 peças para machinas, no de 50:590$800; ou o total de 538:817$800.

A vendagem effectuada no Almoxarifado da Secretaria da Agricultura montou a 470:230$900, sendo 1.904 machinas agricolas, no valor de 349:157$800; 6 carros de bois e 27 pares de rodas, no de réis 23:142$200; 9.911 ferramentas diversas, no de 72:016$300; e 4.141 peças para machinas, no de réis 25:323$600.

Estão incluidos nesses totaes as machinas, ferramentas, insecticidas, etc., enviados aos depositos das Camaras Municipaes.

Depositos em Camaras Municipaes — Creados em virtude da lei n. 735, de 1919, continuam a ser mantidos depositos de machinas para lavoura, machinas extinctoras de formigueiros, adubos e insecticidas em mais de meio cento das Camaras Municipaes do Estado.

Esse serviço, que é feito com regularidade desejada, tem dado bons resultados e é de esperar que, em curto periodo, tome grande vulto, dada a facilidade que encontra o lavrador de adquirir, na séde de seu municipio, o apparelho agricola de que necessita.

SEMENTES

Iniciado ha alguns annos, continúa a ser feito com regularidade o serviço de distribuição de sementes diversas aos lavradores do Estado.

Adquiridas, na sua quasi totalidade, em mãos de agricultores ou de reputados fornecedores, são as sementes fornecidas gratuitamente, em pequenas quantidades, e cedidas ao preço do custo para maior porção, correndo por conta do Estado as despezas de transporte.

Não é sem grande difficuldade que a Secretaria da Agricultura consegue obtel-as para distribuição, porque nem sempre os fornecedores as possuem para a venda em quantidade sufficiente, seleccionadas e em perfeito estado de conservação, o que leva a Secretaria a recorrer aos mercados de outros Estados e até do estrangeiro.

Essa difficuldade será removida em breve, quando estiverem produzindo os campos de sementes recentemente creados no Estado pelo governo da União, com o auxilio do governo mineiro.

Em 1924 foram adquiridos 27.093 kilos de sementes diversas, no valor de 23:725$000, e distribuidos...... 33.664.175 kilos, no total de réis 16:566$400.

Em virtude do accôrdo celebrado com o governo federal para execução do serviço de algodão no territorio mineiro, os pedidos dirigidos á Secretaria da Agricultura foram encaminhados á Superintendencia do Serviço de Algodão, que distribuiu em Minas 51.670 kilos de sementes expurgadas e devidamente seleccionadas.

ADUBOS E INSECTICIDAS

Para cessão aos lavradores pelo preço de custo e sem outras despesas, mantem o Estado em deposito grande quantidade de adubos e insecticidas, facilitando, dest'arte, o augmento da producção e a defesa agricola.

Durante o anno findo adquiriram-se 57.587 kilos de adubos diversos, no valor de 23:323$540; 1.240 kilos de formicidas, no de 20:200$200, e 22.700 kilos de insecticidas diversos, no de 31:922$, num total de 75:445$700.

Nesse periodo foram vendidos no Almoxarifado da Secretaria da Agricultura adubos no total de 22:902$730, e insecticidas no de 44:195$340, ou seja o total de réis 67:098$070.

DEFESA AGRICOLA E DOS CAFEZAES

O serviço de defesa agricola tem sido feito, em regra, simultaneamente, por ser muito estreita a relação entre ambos.

Por funccionarios do ensino ambulante foram feitos, no anno de 1924, serviços de extincção de formigueiros em 44 fazendas, tendo sido combatido, egualmente, o coruquerê (*alabama argillacea*) em 26 propriedades.

Foram sempre attendidos com a maior presteza os pedidos de apparelhos e insecticidas para o ataque a essas pragas.

Satisfazendo ao appello de muitos lavradores, enviaram-se technicos para varios pontos do territorio mineiro afim de estudar e dominar differentes pragas que atacavam as lavouras. Maior importancia tiveram os trabalhos contra a sau'va, o coruquerê e a *remigia repanda*, lagartas que accommetteram com violencia os algodoaes e arrozaes do oeste e do Triangulo Mineiro, a *sphinge euphorbia* e mais duas outras pragas não identificadas e de que se recolheram e remetteram exemplares ao Instituto Biologico de Defesa Agricola para a necessaria classificação.

Os estudos e trabalhos tambem abrangeram a *diatraea saccharalis*, *tomaspis titurata* e *thielavia paradoxa*, que infestavam os cannaviaes, a *thymele proteus*, dos feijoaes, o *tylenchus acuto caudatus*, *dematophora necatrix* e o *arcocerus fasciculatus*, das tulhas de café, a *pieris monusta*, *gasterocercodes gossypii* e *pectinophora gossypiella*, dos algodoaes, e a *orthezia insignis*, *aulacaspis pentagona*, *icerya brasiliensis*, *hemichionaspis aspidistrae* e *mitilaspicum citricola* dos laranjaes.

Acontecimento que merece uma nota especial e que é de grande alcance foi a unificação dos esforços, até então isolados, do Estado e da União, com o fim de se organizar uma opposição mais efficaz á possivel invasão do nosso territorio pelo *stephanoderes coffeae*.

Anteriormente a esse entendimento, que se realizou depois da reunião, no Rio de Janeiro, do Conselho Superior de Defesa Agricola, onde Minas se fez representar por dois technicos da Secretaria da Agricultura, havia o governo — ao ter conhecimento de que tão terrivel praga era já encontrada na lavoura paulista — expedido sem mais demora e sem aguardar auxilio de qualquer especie varios funccionarios de seu serviço para estudar, inspeccionar e defender os cafezaes mineiros contra a entrada da broca do café. Exerceu-se especialmente a acção desses technicos no sul de Minas e na zona da Matta.

Pelo accôrdo a que me referi, obrigou-se o governo federal a manter um superintendente do serviço e 5 inspectores, a realizar pesquizas e estudos no Instituto Biologico de Defeza Agricola, a pôr em execução medidas prophylacticas e a applicar penalidades nos casos de transgressão.

A superintendencia e a fiscalização do serviço ficaram a cargo da União, sob a orientação technica do Instituto Biologico de Defesa Agricola.

O Estado de Minas assumiu o compromisso de nomear e pagar 3 inspectores e 5 auxiliares; de installar camaras de expurgo em Guaxupé e Sacramento, ou em outros pontos nos quaes se julgassem necessarias, estabelecer um pequeno departamento junto á camara de expurgo da localidade designada como séde do serviço, afim de servir de escriptorio e deposito de material e de insecticidas, e custear, finalmente, a divulgação das medidas contra as pragas do café.

A Companhia Mogyana poz á disposição do Estado, a titulo precario, na Estação de Guaxupé, o terreno necessario para installação de uma destas camaras.

Para os cargos que ao Estado cabia prover foram nomeados oito funccionarios que sairam logo em excursão com o fim de aperfeiçoar seus conhecimentos da materia, tendo visitado o Instituto Biologico de Defesa Agricola, no Rio de Janeiro, a Commissão para o Estudo e Debellação da Praga Cafeeira, na cidade de S. Paulo, o Campo de Repasses, as camaras de expurgo e varias fazendas atacadas, em Campinas, e as installações de expurgo da Inspectoria de Defesa Sanitaria Vegetal, em Santos.

Para effeito da inspecção e defesa dos cafezaes, foram determinadas as seguintes zonas: Norte, com 8 municipios; Matta (1ª), com 7 municipios; Matta (2ª), com 14 municipios; Central, com 11 municipios; Oéste, com 10 municipios; Rêde (1ª), com 12 municipios; Rêde (2ª), com 7 municipios; Sul, com 8 municipios; Triangulo, com 4 municipios.

A séde do serviço foi installada em Guaxupé.

A despesa do Estado nos cinco primeiros mezes deste anno foi de 15:870$908, sendo 3:000$000 para a installação do departamento de que trata o accôrdo e o restante com o pagamento de vencimentos e diarias do pessoal.

Pelos estudos e observações dos funccionarios do Serviço de Defesa do Café têm-se verificado que o Estado de Minas ainda não soffreu a invasão do *stephanoderes coffeae*, e, deante das medidas tomadas para a repressão desse flagello, devemos esperar que essa invasão não seja mais de temer.

SERVIÇO DE ALGODÃO

Tenho a maior confiança no futuro da lavoura algodoeira em Minas, onde a safra deste anno está calculada em cerca de 15.324.600 kilos.

Foi a cultura que menos soffreu com a secca, estimando-se em 5 % apenas a reducção da colheita esperada em vista da área do plantio.

Temos immensas possibilidades de desenvolver a cultura dessa malvacea, que encontra no valle do S. Francisco e outras zonas condições especiaes para crescer e produzir.

Precisamos para isso verificar quaes as variedades adaptaveis ao meio e fornecer ao lavrador semente seleccionada.

E' o que o governo está fazendo. Em terrenos doados pela Camara Municipal de Uberabinha, o Estado iniciou a fundação de um campo de experiencia desta cultura, tendo sido para elle remettidas as machinas necessarias.

Foi encarregado da sua direcção um technico do serviço ambulante, e, mais tarde, um funccionario do Serviço de Algodão do governo federal.

Pelo accôrdo de 16 de agosto de 1924, entrou o Estado em entendimento com a União para o fim de dar maior expansão ao serviço. Ficou estabelecido que o governo federal installaria e custearia uma estação experimental e duas fazendas de sementes, encarregando-se ainda de dar combate á lagarta rosada, fiscalizar descaroçadores, usinas e prensas de algodão, fazer a repressão das fraudes no commercio desta especialidade, divulgar os padrões officiaes de classificação e organizar a estatistica da producção, commercio e industria algodoeira.

Além dessas obrigações, assumiu tambem a de concorrer, annualmente, com a quantia de 100:000$ para a manutenção do serviço, cabendo ao Estado de Minas contribuir com egual quantia para o seu custeio.

No segundo semestre do anno passado foi requisitada a quantia de 50:000$, que ao Estado cabia pagar, e, no principio do corrente anno, fez-se requisição de egual importancia.

O Estado não só tem cumprido pontualmente os seus compromissos, como ainda os ultrapassou, adquirindo por 80:000$ parte da fazenda "Sacco dos Veados", em Sete Lagoas, e entregando-a ao governo federal para a fundação de um campo de sementes. A isso foi levado, não compellido por qualquer disposição ou obrigação do convenio, mas com a maior espontaneidade, tão somente inspirado pelo desejo de favorever o desenvolvimento de serviço de tanta relevancia.

Está o governo federal procedendo á montagem e installação do Campo de Experiencias de Uberabinha e da Fazenda de Sementes de Sete Lagoas.

A cultura nesta ultima bem justificou o sacrificio feito; o ministro Calmon, na sua recente visita ao Estado teve opportunidade de admirar a belleza do referido algodoal.

(Continúa)

CORREIO SPORTIVO

Football - Turf - Athletismo - Remo - Water-polo - Tennis - Basketball - Box - Volleyball - Cyclismo e outros sports

Inaugurando o terceiro campeonato brasileiro de football os cariocas venceram sem difficuldades o team da Liga Sportiva Espiritosantense

O annunciado match entre pernambucanos e cearenses não foi realizado

O Botafogo empatou em Juiz de Fóra com o score de 3 x 3

As regatas interestaduaes realizadas em Santos

O campeonato de tennis da Associação e os jogos officiaes do campeonato da Liga

Está auspiciosamente iniciado o terceiro campeonato brasileiro de football. Todos os circulos sportivos do paiz vão acompanhar a evolução desse grande certamen, com um interesse, que não é menor do que o empenho de cada brasileiro, em verificar o gráo de progresso dos jogadores dos differentes Estados que nelle participam. Do norte ao sul, mesmo nos Estados que não se inscreveram, por diversos motivos, ha esse natural desejo de conhecer o desenvolvimento do football, ainda que seja o do visinho... Alagôas, por exemplo, que está entre duas capitaes que não jogam, não póde ser indifferente á sorte do football do norte. Se o interesse não é o mesmo, em todo caso, os alagoanos acompanharam tambem as peripecias do campeonato. E, como succede em Maceió, nos outros Estados, em identicas condições, estão com as suas attenções voltadas para a realização desse grande torneio nacional.

O match de ante-hontem, entre cariocas e espiritosantenses, deixou muito a desejar do ponto de vista technico. Ambos os teams, em conjunto falharam. Os cariocas venceram, é verdade, e pelo score de 6 x 0, mas não é possivel encobrir a realidade de que o scratch da Associação Metropolitana jogou muito aquem do que era licito esperar. [illegible]

Esse detalhe, ante-hontem, foi mais frisante, porque Nilo estava ao lado de um jogador como Carlos, que tem uma nitida comprehensão do verdadeiro jogo de ataque, [illegible]

Não estamos achando que seis goals seja um score pequeno. Como expressão de força entre os dois quadros, é razoavel. Entendemos que o score devia ser maior, pela facilidade que houve na marcação de mais outros pontos, não conquistados por falta de harmonia na linha, [illegible] pela inefficacia da ala direita e do half-back direito, ambos jogando muito menos do que costumam.

Na verdade, Leite, na extrema, [illegible] Esses, são os dois pontos fracos do team, sobre os quaes a commissão precisa ter a attenção mais voltada. Os demais, tanto quanto foi possivel, [illegible] mostraram condições para jogar contra qualquer adversario. Haroldo, Pennaforte, Helcio, Floriano, Fortes, Moderato, Candioto, Nilo [illegible] Lagarto, com certas restricções, são os jogadores indicados para constituir a nossa representação no torneio.

Com uma serie de trainings, levados a rigor, o nosso team estará em condições de vencer o campeonato. E' preciso, no entanto, lembrar, que a commissão sozinha não póde fazer o scratch. [illegible] Fazemos esse appello aos jogadores escolhidos, para que levem a capricho o preparo da representação carioca.

O team espiritosantense é fraco, fraquissimo mesmo. [illegible]

Os dois meias trabalharam incessantemente, mas perderam todos os seus esforços, porque não havia no team quem os pudesse auxiliar. [illegible]

Fortes fez o primeiro goal, Candioto os dois seguintes. [illegible]

O match não teve nada de interessante. [illegible]

O juiz, sr. Affonso de Magalhães, da Liga Sportiva Fluminense, conduziu o jogo com acerto. [illegible] Os teams eram estes:

Cariocas — Haroldo; Pennaforte e Helcio; Nesi, Floriano e Fortes; Leite, Candioto, Nilo, Lagarto e Moderato.

Espiritosantenses — Ayrton; Castello e Eugenilho; Oswaldo, Agricola e Raymundo; Arnoldo, Paulo, Sarlo, Bêzo e Othelo.

Houve um match preliminar entre dois teams juvenis do Botafogo e Vasco da Gama, os quaes, jogaram formados com estes elementos:

Botafogo — Pompeu; Aloysio e Orlando; Sereia, Murillo e Milton; Bahiano, Newton, Milla, Araujo e Camara.

Vasco — Plinio; Alfred e Graça; Armando, Orlando e Zézinho; Moreno, Eloy, Carlos, Thales e Popó.

Jogaram bem, agradaram immensamente a assistencia, [illegible] Depois de uma luta equilibrada, terminou o match empatado com o score de 1 x 1.

CEARENSES E PERNAMBUCANOS NÃO JOGARAM

O match marcado pela tabella, entre cearenses e pernambucanos, que devia ter sido disputado ante-hontem, tambem, na capital pernambucana, não pôde ser realizado, [illegible]

A Confederação Brasileira [illegible]

O TRAINING DOS PAULISTAS

O team A foi vencido por 3 x 1

S. Paulo, 19 (A. A.) — Realizou-se hoje, no campo da Antarctica, mais um training do scratch paulista. [illegible]

[illegible] Os quadros estavam assim formados:

"A" — Athié; Clodoaldo, Barthô, [illegible] Mario, Friedenreich, [illegible] Varella.

"B" — Tuffy, Grané, Del Debbio, Pepe, Milanesi, Arthurzinho, Paulo, Camarão, Gambó, Feitiço e [illegible]

Nenhum dos quadros como se vê [illegible]

[illegible]

NÃO SE REALIZOU O MATCH COM OS URUGUAYOS EM LISBOA

Lisboa, 20 (A. A.) — [illegible]

Lisboa, 20 (U. P.) — [illegible]

Lisboa, 19 (U. P.) — [illegible]

Lisboa, 20 (U. P.) — [illegible]

POR MENORES DO ENCONTRO ENTRE OS PORTUGUEZES E OS URUGUAYOS

Lisboa, 20 (A. A.) — [illegible] player Ramos. Em oito minutos o goal-keeper do team visitante é obrigado a fazer mais duas defesas. Registra-se um penalty contra o lisbonense. Filipe consegue interceptar a bóla e salva a rêde nacional de uma situação perigosa.

Continuam as investidas nos dois [illegible]

[illegible]

O BOCCA JUNIOR VENCEU O CAMPEÃO DE ROSARIO

Buenos Aires, 19 (A. A.) — [illegible]

OS JOGOS DA LIGA METROPOLITANA

[illegible]

O CONSELHO DELIBERATIVO DO FLAMENGO

De conformidade com os artigos [illegible] em vigor, o presidente do Flamengo convida os membros do Conselho deliberativo do seu Club, a se reunirem em primeira convocação, na proxima segunda-feira, 27 do corrente para tratar da — Eleição para preenchimento de cargo vago na Directoria; e de interesses sociaes.

SPORTS EM PRAÇA PUBLICA PARA O POVO

O intendente Piragibe vae apresentar hoje um projecto neste sentido

Na sessão de hoje do Conselho Municipal, o intendente Mario Piragibe vae apresentar á consideração dos seus pares, o projecto que publicamos em seguida, creando com uma Inspectoria Municipal de Exercicios Physicos, os campos publicos, devidamente preparados, para a cultura physica do povo.

Pela leitura do projecto que mereceu a approvação e suggestão do dr. Alnor Prata, póde-se verificar o longo alcance dessa medida, já adoptada em differentes paizes.

O projecto está redigido nos seguintes termos:

O Conselho Municipal resolve:

Art. 1º — Fica creada a Inspectoria Municipal de Exercicios Physicos immediatamente subordinada á Directoria de Instrucção Publica, com o objectivo de fiscalizar, regular e incentivar a educação physica do povo.

Art. 2º — Para esse objectivo a Prefeitura construirá nos jardins publicos ou em outros locaes apropriados, praças de sports e piscinas para pratica de exercicios physicos, nas quaes se possam realizar jogos infantis e desportivos, como football, volleyball, basketball, tennis, athletismo, cyclismo, tiro, natação, etc., etc.

Art. 3º — Sempre que possivel haverá em cada escola publica, uma praça de sports onde seja ministrada aos alumnos de ambos os sexos a necessaria instrucção physica observadas as condições de saude de cada menor.

Art. 4º — Independentemente da construcção das praças sportivas, de que trata o art. 2º, o prefeito poderá fazer cessões temporarias para uso e gozo de terrenos que pertençam ao patrimonio municipal, sem exclusividade, a particulares, estabelecimentos de educação e a sociedades sportivas ou recreativas para nelles serem installadas piscinas ou balnearios, pistas para corridas de pedestres ou vehiculos ou quaesquer outras praças sportivas, estabelecendo condições de real interesse para a educação physica, desde que se submettam ás disposições da presente lei e do seu regulamento.

Art. 5º — A Inspectoria Municipal de Educação Physica terá as seguintes attribuições:

a) informar sobre a idoneidade das pessoas physicas ou juridicas que solicitarem cessões de terrenos para os fins alludidos nesta lei, bem como da viabilidade dos compromissos assumidos e dos favores solicitados pelos requerentes;

b) regulamentar o aproveitamento das praças sportivas da municipalidade pelas sociedades reconhecidamente idoneas ou grupo de pessoas emquanto attenderem aos fins e disposições da presente lei;

c) redigir o programma do ensino de gymnastica sueca nas escolas publicas, bem como de outros jogos sportivos e infantis ao ar livre, de accordo com methodos scientificos que regem a materia;

d) exigir dos clubs que se valerem das praças de sports municipaes ou obtiverem quaesquer favores da Prefeitura o compromisso de comparecerem ás competições sportivas organizadas pela municipalidade;

e) confeccionar o programma de festas sportivas escolares;

f) promover campeonatos e torneios inter-escolas de jogos sportivos em geral para ambos os sexos, bem como exhibição em grupos de gymnasticas suecas e danças gymnasticas;

g) instituir competições municipaes de todos os desportos, fornecendo o material technico imprescindivel;

h) preparar os regulamentos para exercicios ao ar livre para creanças e adultos;

i) promover conferencias e palestras sobre a educação physica;

j) crear premios para campeonatos e torneios, locaes, disputados pelas associações que se submetterem ás disposições da presente lei;

k) fixar a época para a disputa de jogos de varios desportos, tendo em vista a estação climaterica;

l) estabelecer concursos annuaes desportivos para collegiaes e grupos populares;

m) crear premios para a melhor obra annual sobre a educação physica;

n) promover fundos para construcção do "Stadium Municipal".

Art. 6º — As despesas relativas á compra de material sportivo, construcção de praças de sports e manutenção do pessoal necessario á boa execução da presente lei serão custeadas:

I) pelas importancias que resultar da percentagem de dez por cento cobradas sobre as entradas nos campos de football ou quaesquer outros desportos;

II) pelas importancias que resultar da percentagem de cincoenta por cento da renda bruta dos jogos realizados em praças da municipalidade, quando forem cobradas entradas ao publico;

III) pelas importancias oriundas das cessões de que trata o artigo 4º;

IV) pela totalidade das rendas obtidas em festas organizadas pela propria inspectoria e para as quaes sejam cobradas entradas.

Art. 7º — Nenhuma entrada para as praças de sport de qualquer natureza será posta á venda sem que esteja convenientemente sellada com a importancia relativa á percentagem de dez por cento sobre o valor da entrada, para cumprimento do n. I, do artigo 6º da presente lei.

Art. 8º — A Prefeitura, para o bom nome das representações sportivas da cidade, parciaes ou totaes em competições nacionaes ou internacionaes, auxiliará, dentro das possibilidades da receita da Inspectoria de Educação, as delegacias respectivas.

Art. 9º — Revogam-se as disposições em contrario.

ATHLETISMO

Adolpho Woebcken Jr., do C. R. Flamengo, um athleta de 19 annos, apenas, vénce a prova de Salto com Vara para Novissimos obtendo o bello resultado de 3m,25

Já em nossa ultima apreciação sobre a Competição de Athletismo para Novissimos da A. M. E. A. realizada em 14 do corrente e hontem terminada, referindo-nos ao Salto Com Vara diziamos serem admiraveis para novissimos, em nosso Paiz, as alturas então alcançadas de 3m,15, pelos representantes do Hellenico e Flamengo e de 3m,20 pelo do Vasco e com resultado final de hontem, augmentada que foi a altura para 3m,25, calorosos applausos merece o autor dessa façanha, o jovem representante do C. R. Flamengo.

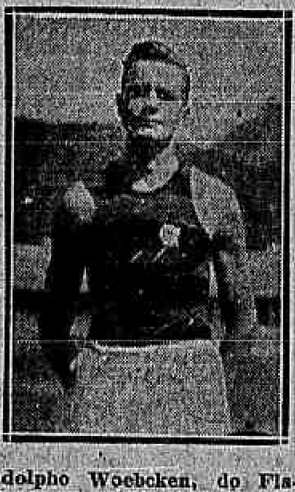

Adolpho Woebcken, do Flamengo, vencedor da prova de salto com vara para novissimos.

A's 10,30 precisamente, presentes achavam-se no stadium do Fluminense F. C. os juizes da prova bem como os tres concurrentes, sendo então dado inicio á competição.

Como a prova tivesse sido interrompida no dia 14 quando o athleta vascaino Gustavo de Medeiros Pontes ultrapassou os 3m,20, falhando Woebcken a primeira tentativa e não tendo o representante do Hellenico, Luiz Soares de Souza iniciado nenhuma naquella altura, foi resolvido que os concurrentes dessem saltos experimentaes, para, depois de seus musculos em condições, tentarem os representantes do Hellenico e Flamengo a altura de 3m,20.

A' primeira tentativa o athleta rubro-negro passou com facilidade os 3m,20. O representante do Hellenico á 3ª e ultima tentativa conseguiu egualar-se aos seus adversarios, obtendo tambem 3m,20.

Elevado o sarrafo a 3m,25, Adolpho Woebcken Jr. transpõe tambem essa altura com grande facilidade, á primeira tentativa, o que não conseguem Souza e Pontes nas tres tentativas regulamentares, ficando assim a victoria definitiva na prova, assegurada ao athleta flamengo e empatados em segundo logar com 3m,20 os representantes do Vasco e Hellenico.

Como a regra ordena, foi o sarrafo abaixado para 3m,20 para o desempate, tendo conseguido transpôr mais uma vez essa altura Luiz Soares de Souza, o que não aconteceu a Gustavo Pontes do Vasco, que falhou ás tres tentativas naquella altura, ficando assim classificado em 2º logar o representante do Hellenico.

Foi uma victoria justa, pois desde o inicio da competição notámos uma maior coordenação de movimentos e uma maior segurança no representante do Flamengo. Apenas notámos em Woebcken pouco trabalho no ar, no transpôr a barra. Fez, porém, todos os seus saltos com uma perfeita regularidade na corrida e na elevação do sólo. E' um athleta de futuro brilhantissimo, pois conta apenas 19 annos e continuando no seu treinamento, com as sabias instrucções de mr. Robert A. Fowler, o dedicado treinador de athletismo do C. R. Flamengo, veremos novos resultados surprehendentes nesse joven brasileiro. Esperemos pelas proximas competições e temos certeza que esta nossa asserção será confirmada plenamente.

Em Luiz Soares de Souza, notamos muita energia e uma inclinação especial para essa prova. A sua corrida é defeituosa, não havendo necessidade daquelle desvio na mesma. Notámos falta de coordenação nos seus movimentos, tendo no entretanto um bello trabalho no ar, sobre o sarrafo.

De Pontes podemos dizer quasi a mesma coisa do que dizemos acima, de Souza, sendo, porém, o trabalho de Pontes no ar menos efficiente do que o do representante do Hellenico. O modo do representante do Vasco fixar a vara é um tanto indeciso, tendo notado esse mesmo defeito no representante do Hellenico.

Com o resultado de hontem a tabella de collocação dos clubs á Competição Official de Athletismo para Novissimos ficou assim definitivamente formada:

C. R. Flamengo, 4 1ºs, 2 2ºs e 2 3ºs logares.

S. C. Brasil, 2 2ºs e 1 3º logar.

Fluminense F. C., 1 1º, 2 2ºs e 5 3ºs logares.

Bangú A. C., 1 1º logar.

Carioca F. C., 1 1º e 1 2º logares.

C. R. Vasco da Gama, 1 1º e 2 3ºs logares.

Villa Isabel F. C., 1 1º e 1 2º logares.

Hellenico A. C., 3 2ºs logares.

America F. C., 1 2º e 1 3º logares.

Associação C. Moços, 1 2º logar.

Decompondo o quadro acima e marcando 5, 3 e 1 pontos para os clubs cujos representantes obtiveram 1º, 2º e 3º logares, respectivamente, como é de praxe, temos o seguinte resultado da 1ª Competição Official de Athletismo para Novissimos, da A. M. E. A.:

C. R. Flamengo, 28 pontos.

Fluminense F. C., 16 pontos.

S. C. Brasil, 11 pontos.

Hellenico A. C., 9 pontos.

Carioca F. C. e Villa Isabel F. C., 8 pontos cada um (empatados).

C. R. Vasco da Gama, 7 pontos.

Bangú A. C., 5 pontos.

America F. C., 4 pontos.

Associação C. Moços, 3 pontos.

REMO

NAS REGATAS DE SANTOS OS CARIOCAS ALCANÇARAM QUATRO VICTORIAS

Santos, 19 — (A. A.) — Nas regatas de hoje, realizadas nesta cidade, o Club Natação e Regatas venceu o 6º pareo; o Boqueirão do Passeio o 12º, o 15º e o 17º pareos e o Internacional de Regatas o 16º.

* * *

O RESULTADO GERAL

Santos, 19 (A. A.) — Com grande animação, realisou-se hoje, na enseada do Valongo, nesta cidade, a regata promovida pelo Club de Regatas Saldanha da Gama e patrocinada pela Federação Paulista das Sociedades de Remo, tendo sido o seguinte o resultado dos pareos:

1º pareo — 1.000 metros — Venceram: em 1º, Jussara; em 2º Brasilia — Tempo: 4'45" e 4'51".

2º pareo — 1.000 metros — Venceram: em 1º, Macae; em 2º Arno — Tempo: 4'39" e 4'50".

3º pareo — Imprensa — 1.000 metros — Venceram: em 1º, Damão; em 2º, Clara — Tempo: 5'22" e 5'23".

4º pareo — 1.000 metros Venceu: Anirea — Tempo: 5'23".

5º pareo — 1.000 metros — Venceram: em 1º José Ferreira; em 2º N. N. — Tempo: 4'57" e 5'84".

6º pareo — 1.000 metros — Venceram: em 1º, Enedina; em 2º, Mearim — Tempo: 4'16" e 4'22".

7º pareo — 1.000 metros — Venceram: em 1º, Bandeirante; em 2º Atlantida — Tempo: 4'10" e 4'13".

8º pareo — 1.000 metros — Venceram: em 1º, Hispania, em 2º, Egle — Tempo: 4'11" e 4'15".

9º pareo — 1.000 metros — Venceram: em 1º, Bertyra; em 2º, Atira — Tempo: 4'54" e 5'02".

10º pareo — 1.000 metros — Venceram: em 1º, Si-Si; em 2º, Siri — Tempo: 4'45" e 4'50".

11º pareo — 1.000 metros — Venceram: em 1º, Piracicaba; em 2º N. N. — Tempo: 4'12" e 4'15".

12º pareo — 1.000 metros — Venceram: em 1º, Doris; em 2º, Jacyra — Tempo: 4'48" e 4'53".

13º pareo — 1.000 metros — Venceram: em 1º, Vasco da Gama; em 2º, Ubiratan — Tempo: 4'56" e 4'59".

14º pareo — 500 metros — Venceram: em 1º, Clyde; em 2º, Batuira — Tempo: 2'56" e 2'59".

15º pareo — 1.000 metros — Venceram: em 1º, Doris; em 2º, Tmgui — Tempo: 3'48" e 3'53".

16º pareo — 1.000 metros — Venceram: em 1º, Yolanda; em 2º, Mearim — Tempo: 3'43" e 3'46".

17º pareo — 1.000 metros — Venceram: em 1º, Candinho; em 2º, Vasco da Gama — Tempo: 3'26" e 3'30".

O voga e o sota-voga do barco "Candinho" foram substituidos pelos irmãos Castello.

18º pareo — 1.000 metros — Venceram: em 1º, Iupira; em 2º, Losa — Tempo: 3'46" e 3'50".

TENNIS

TIJUCA TENNIS CLUB

Com grande exito vem a directoria deste club fazendo disputar entre os seus associados o torneio interno de tennis, devendo ser iniciado, por estes dias, os torneios de basketball e volleyball.

Resolveu ainda a directoria deste club organizar um concurso de propostas entre os seus associados, recebendo o que conseguir maior numero de propostas um escudo do club de ouro e esmalte; ha tambem um rico premio para a senhora ou senhorita que assignar maior numero de propostas enviadas ao club pelos seus associados. Motivou este concurso a concessão feita em assembléa geral para elevar até mil o numero de associados.

Dentro de pouco tempo deverão ser iniciadas as obras para a construcção do novo ring, cujo projecto poderá ser examinado pelos associados no club, e que é uma obra de grande importancia, tendo o fim unico de proporcionar ainda mais conforto ao seus associados.

Como de costume realizou-se hontem o baile mensal, cujo successo, avaliado pelos bailes anteriores não podia causar surpresa.

* * *

A FRANÇA VENCEU A HOLLANDA

Amsterdam, 20 (U. P.) — Na disputa da "Taça Tavis", de tennis, na zona europêa, a França bateu a Hollanda pelo score de tres a zero.

* * *

CAMPEONATO CARIOCA

Os jogos officiaes do campeonato de tennis da Associação Metropolitana, realizados ante-hontem, tiveram estes resultados:

Syrio x Vasco — Venceu o Vasco por 5 x 0.

Brasil x Bangú — Venceu o Brasil por 4 x 1.

Fluminense x Tijuca — Venceu o Fluminense por 5 x 0.

Box

O PROXIMO ADVERSARIO DE CRESPO

Qualquer outro — menos Italo

Vencido Novelli, já se começa a falar, com insistencia, no novo adversario brasileiro que terá de ser opposto ao campeão portuguez Tavares Crespo.

As negociações tentadas, variando da mesma forma que as opiniões pessoaes, ao sabor das preferencias de torcedores e interessados, sendo muitos os nomes apontados apressadamente para a difficil tarefa de defender o bom nome do box indigena, depois da facil derrota do campeão brasileiro.

Dentre esses, figura em plano avançado o pugilista paulista Hugo Italo, o qual, a nosso ver, está muito longe de poder offerecer combate a Crespo.

Dizemos isso, porque, não tendo Italo conseguido vencer o peso penna carioca Jayme Santos, nem pôr a "knock-out" Christolino Berger, da mesma classe, e, tambem, o nosso conhecido Euzebio Maximo, então peso gallo (!), em lutas todas organizadas em São Paulo, de uma maneira muito *favoravel* a si, não podemos ter a illusão de esperar a menor velleidade de uma figura honrosa para nós em semelhante encontro.

Italo é, certamente, um pugilista intelligente, assim como um "boxeur de salão", que joga discretamente e, sobretudo, bate melhor nos apparelhos. Mas, depois da derrota de Novelli, que é, inegavelmente um homem, no minimo, forte e grande, temos a impressão segura de que o sympathico boxeur paulista não póde, em hypothese alguma, intervir em encontro de tamanha responsabilidade, como esse que já se annuncia apressadamente.

Precisamos, escolher um boxeador, seja elle qual fôr, que possa resistir melhor ao campeão portuguez do que Novelli, sem nos deixar-nos levar, de modo algum, por sympathias ou interesses pessoaes, que venham prejudicar mais ainda o bom nome do sport brasileiro.

Resta-nos a esperança de que a correcção do pugilista portuguez recuse disputas em match que, de antemão, já se póde prever o resultado desagradavel que trará para nós brasileiros...

* * *

FALLECEU O BOXEADOR PEPPER MARTIN

New York, 20 (A. A.) — Falleceu nesta capital o conhecido boxeador Vivente Popper Martin.

* * *

AINDA SE FALA DE FIRPO NOS ESTADOS UNIDOS

Depois das declarações de Firpo sobre o estylo argentino e o americano, em box, que já publicamos e que Robert Edgren transcreveu diz este acatado critico:

"Se Firpo imagina que se adaptou ao modo norte americano, para lutar com Dempsey, está arranjado!

Luiz Firpo tem um estylo perfeitamente differente de tudo quanto conhecemos deste lado do canal do Panamá. E' verdade, não obstante, que Luiz teve um corpo enorme de "sparring-partners" americanos. Todos foram cuidadosamente seleccionados por Firpo a uma rigorosa prova. Cada um destes "sparring-partner" foi interrogado em cinco idiomas differentes sobre quanto pensava cobrar por seus serviços, depois de meditar seriamente sobre as vantagens que lhes traria o haver estado no campo de treno de Luiz Angel Firpo. Se demonstrassem pertencer á categoria dos ambiciosos e falassem de ordenados dignos de seus antecedentes eram despedidos ao dia seguinte antes da hora do desdejum. A unica excepção a toda essa politica de Firpo, para não se deixar enganar e pagar demasiado, foi a de Young Fitzimmons, que recusou acceitar qualquer emolumento por actuar como "sparring-patner" e que levou comsigo os proprios moveis pagando até o transporte delles á sua custa.

Ora a maior parte dos rapazes que se lhe offereceram para o treno era gente muito capaz de ensinar a Firpo como se deve mover os braços e como se deve mover as pernas, como se faz para projectar uma esquerda ou aparar um golpe com o ante-braço em vez de ser com os queixos, e muitas outras coisas mais. Firpo, entretanto, contentava-se em os olhar indifferentemente e dizer depois que os não entendia, e fazia o que lhe parecia, julgando talvez ser um campeão do ring por ser durante um combate perigoso demais.

Young Fitzsimons foi o unico, em trenos, que gozou da confiança de Firpo, tanto que este não escondeu nunca o dinheiro ou o relogio quando elle lhe entrava no camarim, como fazia com os outros... Foi justamente uma estrategia ensinada por Fitzsimmons que esteve a ponto de dar a Firpo o campeonato do mundo de peso pesado. Em seu combate com Dempsey, quando o campeão lhe atirou ao corpo um terrivel hook de esquerda, o argentino desviou-se a um lado, como lhe havia ensinado seu amigo e instinctivamente projectou sua direita.

Aquell passo ao lado fez que Dempsey errasse o golpe e recebesse a terrivel direita que o tonteou para o resto do round."

Não podemos ainda concluir hoje o interessante artigo de Robert Edgren.

TURF

A CORRIDA DE ANTE-HONTEM, NO DERBY-CLUB

Fortunio ganhou a principal carreira do programma

Com um movimento de apostas que attingiu ao total de 245:980$000, realizou-se ante-hontem, a annunciada corrida do Derby-Club.

Fortunio, cuja apresentação, sabbado, era dada como duvidosa, disputou e ganhou facilmente o grande premio Itamaraty, montado por G. Guerra.

O resultado das oito carreiras que formavam o programma foi o seguinte:

Premio Dois de Agosto — 1.609 metros — 3:000$ — Pichiman, castanho quatro annos, Argentina, por Melik e Jean Beaufort, do sr. Rodolpho Crespi, jockey Guilherme Grem, 51 kilos, 1º; Titling, J. Salfate, 52 kilos, 2º; Utamaro, A. Rosa, 53 kilos, 3º. Não correram, Falucho e No Dont.

Tempo 105". Rateio de Pichiman, 29$300. Dupla (12) com Titling, 12$500. Movimento do pareo 4:440$000. Ganho facilmente por um corpo e meio, do 2º ao 3º varios corpos.

Premio Brasil — 1.500 metros — 3:000$ — Prata, castanho, 4 annos, Paraná, Smoking e Maravilha, do Carlos Dietzsch, jockey Braulio C. Junior, 50 kilos, 1º; Freira, A. Feijó, 53 kilos, 2º; Barbara, J. Gomes, 53 kilos, 3º; Pancho, A. Rosa, 50 kilos; 4º; Diamantina, C. Ferreira, 51 kilos, 5º; Onda, N. Gonzalez, 50 kilos, 6º; Bahiarte, C. Hougthon, 53 kilos, 7º. Tempo 98 3|5". Rateio de Prata, 53$400. Dupla (12) com Freira, 98$800. Placés do 1º, 28$900; do 2º, 21$700. Movimento do pareo 14:904$000. Ganho facilmente por dois corpos, do 2º ao 3º pescoço.

Premio Velocidade — 1.609 metros — 3:000$ — Burlon, zaino, 7 annos, Argentina, por Essling e Nail, do sr. F. Schneider, jockey Claudio Ferreira, 52 kilos, 1º; Perfumado, A. Feijó, 52, 2º; Confiance, F. Biernaczky, 49, 3º; Regateira, D. Vaz, 49, 4º; Santuzza, J. Gomes, 50, 5º; Trovoada, A. Rosa, 48, 6º; Querol, J. Escobar, 52, 7º. Tempo, 106". Rateio de Burlon, 49$400; dupla (23) com Perfumado, 29$800. Placés: do 1º, 12$400; do 2º, 12$800. Movimento do pareo, 23:154$000. Ganho facilmente por dois corpos, do 2º ao 3º, tres quartos de corpo.

Premio Progresso — 1.609 metros — 3:000$ — Bridge, castanho, 8 annos, S. Paulo, Le Diue e My Dearling, dos srs. Bueno & Coutinho, jockey J. Salfate, 53 kilos, 1º; Bisturi, P. Zabala, 53, 2º; Obelisco, C. Ferreira, 53, 3º; Nympha, E. Amuchastegui, 50, 4º; Ouvidor, J. Escobar, 52, 5º; Baroneza, B. Cruz Junior, 48, 6º; Rigor, A. Rosa, 54, 7º. Não correu Barbara. Tempo, 106 4|5". Rateio de Bridge, 29$700. Dupla (13) com Bisturi, 19$800. Placés do 1º, 17$300; do 2º, 12$700. Movimento do pareo, 35:194$000. Ganho com esforço por pescoço, do 2º ao 3º dois corpos.

Premio Internacional — 1.609 metros — 3:000$ — Mais Um, zaino, 5 annos, Uruguay, Dissolute e Isoch, do sr. H. Cazaban, jockey Pablo Zabala, 51 kilos, 1º; Molecote, A. Rosa, 53 kilos, 2º; Murmurio, C. Ferreira, 52 kilos, 3º; Ramalero, C. Fernandez, 51 kilos, 4º; Mouro, L. de Souza, 52 kilos, 5º; Icarahy, J. Gomes, 50 kilos, 6º; Estero, A. Feijó, 53 kilos, 7º. Tempo, 105 4|5". Rateio de Mais Um, 27$300. Dupla (13) com Molecote, 26$900. Placés: do 1º réis 13$200; do 2º, 18$400. Movimento do pareo, 41:098$000. Ganho facilmente por dois corpos, do 2º ao 3º, pescoço.

Premio Derby-Club — 1.609 metros — 3:000$ — Coringa, alazão, 4 annos, Rio de Janeiro, Aymoré e Helvetia, do sr. Annibal F. de Oliveira, jockey Claudio Ferreira, 51 kilos, 1º; Fox Simon, G. Greme, 51 kilos, 2º; Dama de Espadas, K. Popovits, 51 kilos, 3º; Paraguaya, C. Fernandez, 52, 4º; Bombarda, G. Guerra, 53 kilos, 5º. Tempo, 106 4|5". Rateio de Coringa, réis 34$900. Dupla (14), com Fox Simon, 153$100. Placés: do 1º, réis 19$800; do 2º, 23$000. Movimento do pareo, 37:876$000. Ganho com esforço por pescoço; do 2º ao 3º, egual distancia.

Grande premio Itamaraty — 2.500 metros — 8:000$ — Fortunio, castanho, 4 annos, S. Paulo, Corncob e Suprema, do sr. D. Lazzareschi, jockey Guilherme Guerra, 54 kilos, 1º; Regente, D. Lopez, 54 kilos, 2º; Mimi Ali, A. Rosa, 52 kilos, 3º; Bisturi, P. Zabala, 54 kilos, 4º; Danubio, C. Fernandez, 54 kilos, 5º; Fragoso, J. Gomes, 54 kilos, 6º. Tempo, 167, 5". Rateio de Fortunio, 34$500; dupla (13) com Regente, 44$700; placés, do 1º, 19$300; do 2º, 18$100. Movimento do pareo, 49:918$000. Ganho facilmente por tres corpos; do 2º ao 3º dois corpos.

Premio Dezesete de Setembro — 1.750 metros — 3:500$ — Revery, zaina, 6 annos, Argentina, Diamond Jubilée e Rydal Fell, do sr. Paulo Rosa, jockey A. Rosa, 53 kilos, 1º; Caravana, D. Suarez, 53 kilos, 2º; Palmella, A. Feijó, 51 kilos, 3º; Cizleb, N. Gonzalez, 53 kilos, 4º; Azul, E. Amuchastegui, 51 kilos, 5º. Não correu Solidago. Tempo, 116". Rateio de Revery, 18$600; dupla (13) com Caravana, 19$; placés, do 1º, 10$, do 2º, 12$200. Movimento do pareo, 39:996$000. Ganho com esforço por pescoço, do 2º ao 3º cabeça.

* * *

IMPRESSÕES DA VISITA A'S OBRAS DO GRANDE HIPPODROMO DA GAVEA

Como antecipámos, realizou-se ante-hontem, a annunciada visita ás obras do novo hippodromo que o Jockey-Club está construindo na Gavea. Ali estiveram, pela manhã numerosos visitantes, socios e convidados da directoria daquella sociedade, cujos membros prestaram a respeito da construcção do novo campo de corridas detalhadas informações sobre o que vae ser o grande hippodromo sul-americano, destinado a ser uma das maiores attracções dos turistas que todos os annos nos visitam.

Acha-se praticamente concluida a tribuna de jockeys, porquanto já está de todo prompto o seu revestimento externo, notando-se apenas a falta de revestimento interior e o assentamento das esquadrias, que se vê, aliás, na obra. Faltam tambem alguns detalhes finaes, como o serviço de relogios electricos e de telephones, que serão opportunamente collocados.

Esta tribuna, dita de jockeys, é reservada tambem aos proprietarios aos entraineurs e á imprensa, e attende ás necessidades da commissão de corridas, dos jockeys, de sua pesagem, vestiario e fiscalização.

As duas casas de apostas, ligadas por um extenso subterraneo, estão interna e externamente revestidas, e aguardam apenas os respectivos tectos para receberem o mobiliario adequado para seus fins, o que será feito com o conforto reclamado pela sua installação moderna no que diz com a distribuição dos "guichets" e com a organização de todos os serviços internos.

A tribuna especial offerece todo o seu trabalho em concreto armado e de alvenaria de tijolo completamente realizado. O seu revestimento já está feito em extensões consideraveis. Acha-se nas mesmas condições de andamento o revestimento interior e estão sendo iniciados os trabalhos de installação dos serviços sanitarios e illuminação. Como vale a pena ver, já se descortina na sua magnifica projecção a "marquise" dessa tribuna que, no seu balanço de 18 metros, tem provocado, desde o começo de sua construcção, o enthusiasmo de todos que a consideram mais demoradamente.

A tribuna de socios, com as suas formidaveis fundações de quasi duas centenas de estacas de mais de 20 metros de cimento armado, e com o seu accesso de passagem monumental, está recebendo os escoramentos de madeira que formam as bases constructivas da futura "marquise" que será ainda maior que a da tribuna especial, visto que o seu balanço é de mais de 22 metros, o que lhe reserva o privilegio de ser a maior do mundo, não encontrando, de certo, tão cedo, obra que com ella rivalize. Nessa tribuna ficará installada a directoria. Os trabalhos de revestimento interno não tardarão a ser iniciados, bem como os de installações dos elevadores e da espaçosa cozinha que vae servir ao confortavel restaurante, do serviço especial de apostas, da barbearia, etc. E' desnecessario lembrar que os melhores artistas estão empenhados na decoração e desenho da ampla varanda dessa tribuna, da sua sala de fumo, e de palestra, e ainda de seu magnifico salão do andar terreo, destinado ás grandes festas e solennidades do Jockey-Club.

Merece a maior attenção dos que dirigem as obras do Jockey-Club o andamento da tribuna popular que é precisamente aquella em que mais se esmerou a technica, consorciada com os desejos da actual directoria, animada da preoccupação de dotar o povo da maxima commodidade e conforto, tornando-lhe o prado um ponto de divertimento e de reunião capaz de vencer todas as suas preferencias. O trabalho de concretização, até o ultimo pavimento, prosegue rapido, não tardando a ser recebida a estructura da "marquise" que vae proteger essa tribuna e que terá um balanço de 15 metros. Todos os serviços desta secção são independentes, rivalizando com as demais tribunas o seu serviço de apregoação de apostas e de bar.

O trabalho da pista, na grande extensão de suas tres partes concentricas, está no seu fim, collocadas como vão sendo as ultimas camadas de saibro, numa altura de 50 centimetros. Comprimidas estas camadas, será lançada a areia necessaria á sua terminação, o que será feito com uma camada de cinco centimetros. Não será de estranhar que dentro de poucos mezes a pista fique completamente firme. As machinas encommendadas pelo Jockey-Club para a conservação dessa grande e moderna pista, de excellentes curvas de grande raio, pela sua largura e optimo terreno, já estão nos respectivos depositos.

A Villa Hippica é uma grande dependencia do novo prado, com accommodações para 300 cavallos. Apparece já muito adeantada, prestes a receber a cobertura. Esses trabalhos se activam afim de que ainda no corrente anno possam ali ser realizada a exposição e venda de potros.

E' de construcção solida de concreto armado e de tijolo o muro que contornará o grande recinto, com capacidade para 50.000 espectadores, e que já se acha bem adeantado.

* * *

O PROGRAMMA DA CORRIDA DE DOMINGO NO JOCKEY-CLUB

Para a corrida de domingo proximo, a realizar-se no Prado Fluminense, ficou hontem definitivamente organizado o seguinte programma:

Premio Moóca — 1.450 metros — 3:000$ — Bolivia 50 kilos, Bibelot 52, Baluarte 54, Onda 50, Baroneza 50 e Bucefalo 52.

Premio Criação estrangeira — 1.300 metros — 5:000$ — Bruce 55 kilos, Cambronette 53, Paquita 53, Monna Vanna 53, La Princeza 53 e Walsh Honey 52.

Premio Itamaraty — 1.600 metros — 3:000$ — Ouvidor 51 kilos, Paracatu, 53, Baroneza 47, Fox Simon 54, Barbara 53 e Pancho 51.

Premio Palermo — 2.000 metros — 3:500$ — Morcego 51 kilos, Eclipse 48, Carovy ex-Okapi 47, Icarahy 54, Confiance 49, Tymbira 50, Charlerol 53, Burlon 53 e Murmurio 53.

Premio Moinho de Vento — 1.750 metros — 3:000$ — Dama de Espadas 55 kilos, Coringa 49, Granito 54, Danubio 51 e Primaria 53.

Premio Gaudie Ley — 1.300 metros — 8:000$ — Tertius Gandet, 54 kilos, Tanguary 54, Gavota 52, Sapoty 54, Silex 52, Irany 54, Consul 54, Questor 54, Camapheu 54, Quietação 52, Miki 52, Verona 52 e Serio 54.

Premio Hippodromo da Gavea — 2.400 metros — 6:000$ — Cacique 55 kilos, Visigodo 54, Black Jester 56, Aymoré 54, Kaloolah 50, Mosquete 48, Cizleb 49 e Ratapian 50.

Premio Maroñas — 1.600 metros — 3:000$ — Titling 54 kilos, Ramalero 51, Palmas 53, Pichiman 53, Estero 50, Mais Um 48 e Icarahy 47.

* * *

VARIAS NOTICIAS

Em circulos que julgamos bem informados se diz que o contrato ha pouco firmado entre o Stud Mendes Campos e o jockey M. Gambôa está em vesperas de ser rescindido. Caso isso se verifique M. Gambôa regressará para o Chile.

—:— Em signal de regosijo pela recente victoria classica de Mehemet-Ali, o seu entraineur, senhor Gaston Gavrot, offerecerá hoje um churrasco aos seus amigos e convidados.

Esse churrasco será servido no terreno onde está situada a cocheira, em que se encontra alojado o crack do Stud Crespi.

—:— Sentiu-se bastante durante a disputa da carreira em que tomou parte, como favorito, o cavallo Pancho, cujo fracasso fica assim explicado.

—:— O sr. Gervasio Seabra, actualmente na Italia e que deverá achar-se de volta ao Rio em Setembro proximo, está ali em negociações para a compra de um cavallo italiano de tres annos, já ganhador de quatro carreiras classicas. Se não nos enganamos, e caso a compra se realize, pela primeira vez teremos actuando em pistas brasileiras um producto da élevage italiana.

—: Encontra-se nesta capital desde ha dias o sr. Jarbas Pinheiro, prestigioso turfman e proprietario em Porto Alegre.

O sr. Jarbas Pinheiro veiu ao Rio para tratar de negocios de uma firma commercial daquella cidade, da qual faz parte.

—:— De novo se fala com insistencia que a commissão de corridas do Jockey-Club vae conceder ao jockey Ricardo Araujo a matricula que lhe foi cassada o anno passado. Desta vez os boatos accrescentam que, no caso disso acontecer, R. Araujo será contratado para importante coudelaria desta Capital.

— A titulo de curiosidade reproduzimos do "Correio do Povo", de Porto Alegre, esta nota:

Attendendo a um pedido constante de attencioso officio da União de Moços Catholicos, o sr. Manoel Anello, proprietario do cavallo Sacramento resolveu dar-lhe o nome de Tasso, já tendo sido tomadas as necessarias providencias na secretaria da Protectora do Turf."

—:— A Protectora do Turf, de Porto Alegre, realizou no ultimo

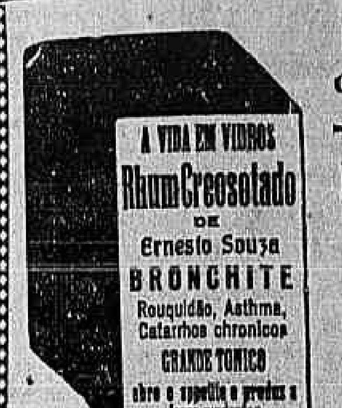

FORMULA:
CREOSOTO DE FAIA
-:-IODO-:-
Hypophosphito de SODIO
Hypophosphito de CALCIO
GLYCERINA
Fartos elementos para a Hygiene dos Pulmões e
: : Robustez : :

Ap. D. G. S. P. n. 36, de 11-1-1894. (6381)

dia 14 uma corrida extraordinaria. [illegible]

Excursionismo

CENTRO EXCURSIONISTA BRASILEIRO

A PROXIMA REALIZAÇÃO DA PROVA PEDESTRE ANNUAL DE SESSENTA KILOMETROS

[illegible]

GREMIO EXCURSIONISTA BRASILEIRO

[illegible]

A Assistencia Dentaria Infantil e a sua organização

[illegible]

NO JARDIM ZOOLOGICO

[illegible]

CENTRAL DO BRASIL

[illegible]

NOTAS RELIGIOSAS

APOSTOLADO DA ORAÇÃO, SECÇÃO DA FREGUEZIA DO S. S. SACRAMENTO

[illegible]

NA PAROCHIA DO ENGENHO VELHO

[illegible]

Aggressão a navalha

[illegible]

NOTAS SUBURBANAS

A alta do carvão vegetal e o povo — Associação Commercial Suburbana e o barateamento dos generos — O pavilhão da praça Quintino Bocayuva — Uma homenagem ao Duque da Bohemia e aos Democraticos — A ponte de Piedade — A festa da Liga Catholica do Engenho Novo — Outras notas

A população suburbana está apavorada com a alta do preço do carvão vegetal [illegible]

A Associação Commercial Suburbana e o barateamento dos generos

[illegible]

O pavilhão da Praça Quintino Bocayuva

[illegible]

Uma homenagem ao Duque da Bohemia e aos Democraticos

[illegible]

A ponte da estação de Piedade

[illegible]

Matriz do Engenho Novo

[illegible]

Matadouro da Penha

[illegible]

Uma excursão catholica a Paquetá

[illegible]

Devoção de S. José, de Piedade

[illegible]

Cemiterio do Realengo

[illegible]

E' demais!

[illegible]

Engenheiro Leal

[illegible]

Meyer

[illegible]

Lesou o patrão que lhe perdoára a primeira culpa

[illegible]

REVISTA "PORTUGAL"

[illegible]

Automobilismo

A PROXIMA EXPOSIÇÃO DE AUTOMOBILISMO

Para a competição automobilistica internacional de 1ª categoria, promovida pelo Automovel Club do Brasil, que será realizada no dia 4 de agosto proximo, á 1 hora, para a conquista da "Prova Automovel Club do Brasil", além dos premios, taça, medalha de ouro, medalha de prata e medalha de bronze, resolveu a directoria do Automovel Club do Brasil, conferir os seguintes premios em dinheiro: 3:000$, 2:000$ e 1:000$ aos que, respectivamente, alcançarem o 1º, 2º e 3º logares, na classe dos automoveis até 25 HP; 3:000$, 2:000$ e 1:000$, aos que alcançarem, respectivamente, os 1º, 2º e 3º logares na classe de automoveis de mais de 25 HP.

As inscripções para essa prova, que tem despertado o maior enthusiasmo, acham-se abertas até o dia 30 do corrente.

INSPECTORIA DE VEHICULOS

Estão chamados a comparecer dentro de 48 horas para responderem por infracções que lhes são attribuidas, os conductores ou proprietarios dos autos abaixo mencionados:

Infracções do dia 15:

Ns. 2, desobediencia ao signal; 46, desobediencia ao signal; 230, excesso de velocidade; 455, meio fio e bonde; 548, circular para angariar passageiros; 683, fazer uso de buzina prohibida; 856, desobediencia ao signal; 919, excesso de velocidade; 1013, circular para angariar passageiros; 1210, desobediencia ao signal; 1390, desobediencia ao signal; 1813, excesso de velocidade; 1975, excesso de velocidade; 1976, excesso de velocidade; 2142, abandonado; 2334, desobediencia ao signal; 2506, excesso de velocidade; 2538, desobediencia ao signal; 2597, estacionar em logar não permittido; 2730, desobediencia ao signal; 2800, estacionar em logar não permittido; 2825, abandonado; 3043, estacionar em logar não permittido; 3060, escapamento livre; 3180, transitar em logar não permittido; 3333, abandonado; 3437, contra a mão de direcção; 3971, abandonado; 4053, estacionar em logar não permittido; 4599, excesso de velocidade; 4943, desobediencia ao signal; 4961 excesso de velocidade; 5143, contra a mão de direcção; 5156, estacionar em logar não permittido; 5292 circular para angariar passageiros; 5330, circular para angariar passageiros; numero 5485, desobediencia ao signal; 5531, meio fio e bonde; 5567, excesso de velocidade; 5603, abandonado; 5703, abandonado; 6003, circular para angariar passageiros; 6055, desobediencia ao signal; 6074, excesso de velocidade; 6206, desobediencia ao signal; 6370, contra a mão de direcção; 6382, desobediencia ao signal; 6647, circular para angariar passageiros; 7062, excesso de velocidade; 7399, interromper o transito; 7575, fazer uso de buzina prohibida; 7688, contra a mão de direcção; 8008, excesso de velocidade; 8032, abandonado; 8052, excesso de velocidade; 8164, desobediencia ao signal; 8274, desobediencia ao signal; 8351, desobediencia ao signal; 8416, desobediencia o signal; 8571, excesso de velocidade.

Esqueceu a carteira, não a encontrando mais

Mme. Francisca Noviéres, residente á rua da Passagem, n. 196, entrou no estabelecimento de doces á avenida Rio Branco, n. 160, afim de comprar uns bombons.

Paga a compra, retirou-se em seguida, para voltar pouco depois reclamando uma carteira-pasta de couro marron.

Madame diz ter deixado sobre o balcão o referido objecto, o qual continha entradas para um concerto por si organizado em beneficio da Pequena Cruzada, a realizar-se em 29 do corrente, no Instituto Nacional de Musica, entradas estas relativas a varandas, balcões e poltronas.

Não encontrando, porém, a carteira, mme. dirigiu-se á séde da policia do 5º districto, onde contou o caso ao commissario de dia, que prometteu providenciar.

As conferencias da Sociedade de Geographia

A quarta conferencia da serie organizada pela Sociedade de Geographia para o corrente anno, realizar-se-á sabbado proximo, 25, ás 8 ½ da noite.

Occupará a tribuna o dr. Antonio Carlos Simoens da Silva que dissertará sobre "Algo sobre a prehistoria do Perú", illustrando a sua conferencia com projecções luminosas e apresentando á assistencia diversos exemplares, em especie, extraidos das ruinas daquelle paiz andino, taes como mumias, craneos, etc.

A directoria da Sociedade convida todos quantos se interessam pelos estudos archeologicos a assistir a essa conferencia na séde da Sociedade de Geographia, praça 15 de Novembro, 2º.

ONDE ESTÁ' O DINHEIRO?

O que as casas de penhores emprestaram no ultimo trimestre

(Publicamos, domingo, uma sumula do movimento das casas de penhor no segundo trimestre deste anno, pelo qual se viu que o prego gyrou com o capital de 11.971:020$, com o resgate no total de 11.178:866$900, representando, respectivamente, ... 99.970 cautelas emittidas e 88.320 resgatadas.

Pelas cifras citadas pode-se ver como a vida esta cara no Rio, obrigando uma pobre creatura a procurar o "prego" nos momentos de maior aperto.

A titulo de curiosidade vamos dar aqui o movimento de casa por casa: "A Mutuante", 1.675:941$500, de emprestimos; José Cahen, ... 1.468:056$; Henry & Armando, ... 1.158:306$; Veuve Louis Lob & c. 722:953$500; M. Gomes & C. .... 537:891$; A. Mello & Irmão, ... 555:419$; Comp. Aurea Brasileira, 532:328$; Francisco de Aguiar & C., 484:488$; Ernesto Campello, ... 400:964$; A. Levy, 369:899$; Gaimarães & Sanseverino, 368:720$; Liberal, Berliner & C., 359:725$; Th. Ribeiro & C., 355:911$500; Filial da Comp. Aurea Brazileira, ... 337:210$500; Jorge da Silva Oliveira, 304:08$; Dias & Moysés, ... 300:808$; Vianna, Irmão & C., ... 293:621$; R. Del Vechio, 249:911$; Grumbach, Rocha & C., 246:184$; Simon Ettinger, 231:117$500; Noronha Bretas & C., 218:689$; D. Oliveira, 163:588$900; Cerqueira & Romano, 155:716$500; José Moreira da Costa & C., 154:812$; J. G. Lima, 153:816$; Adalberto de Andrade, 104:239$ e J. Delgado, ... 97:097$000.

Aggressão a tiro

Proximo á estação de Pavuna, o individuo Arlindo Pereira, por motivos que não podemos precisar, discutiu com a nacional de côr parda Amelia Barboza, moradora naquella localidade. Em meio a discussão, Arlindo sacou de um revolver e alvejou Amelia no hombro direito.

A victima foi medicada na Assistencia do Meyer e o aggressor fugiu a acção da policia do 23º districto.

Commissarios da policia fluminense transferidos

Por acto de hontem, do dr. Oscar Fontenelle, chefe de policia do Estado do Rio, foram transferidos os commissarios de policia de Nictheroy, Alfredo Joaquim dos Santos para a 2ª circumscripção, e Paschoal Paladino para a 3ª circumscripção.

INDICADOR

ADVOGADOS

Dr. Amalio da Silva, Avenida Rio Branco, n. 114, primeiro andar.
Dr. Alvaro Goulart de Oliveira — Avenida Rio Branco, 114, sala 5.
Dr. Salgado Filho — R. General Camara 47, 1º and. Tel. 5304, Norte.
Drs. Verissimo de Mello e Domingos Lousada—Quitanda 45. T. C. 3907.
Dr. Francisco Loup — Carmo, 71, 1º, sala 3ª, 9 ás 11 e das 16 ás 18 hs.
Dr. J. M. Mac Dowell da Costa—General Camara, 66. Tel. Norte 4747.
Dr. Edmundo de Miranda Jordão, General Camara 20, Tel. N. 6374.
Dr. C. Daniel de Deus — Advogado Esc. R. Visc. Rio Branco, 451, Nictheroy. Tel. 523. Das 1 1/2 ás 5.
Dr. Edmundo Accacio Moreira, esc. á rua do Ouvidor, 119, esq. da Avenida Rio Branco, 4º andar, sala n. 3. Tem succursaes nos Estados do Paraná e Santa Catharina.

MEDICOS

Dr. Luiz Ramos — P. Saens Pena, 9. R. Cande Bomfim 685, Tel. V. 1639.
Dr. I. Malagusta — R. do Carmo, 6. (Esq. de S. José). Tel. 2652 C.
Dr. A. Pamplona— Medeiros Passaro, 27, Tijuca, V. 1276, 1º de Março 13. N. 3303, das 14 ás 16 horas.
Dr. Henrique Duque — Rodrigo Silva n. 5. Resid.: R. Ibituruna, 73.
Dr. José Bastos d'Avila — Rua 7 de Setembro 231 (das 4 ás 6 hs., res.: rua Gal Polydoro 185. Tel. S. 2748
Prof. Austregesilo — Cons.: 7 de Setembro 211 (3 ás 5). C. 1995. Res.: R. Souza Lima, 103. Tel. Ip. 579.
Dr. Flavio de Moura — R. Buarque n. 33 (Leme). Tel. Sul 1052.
Dr. Luiz França — Saenz Pena, 3, das 3 1/2 ás 5 1/2. V. 2880.
Dr. Eurico Villela — Do Inst. Oswaldo Cruz e Hosp. S. F.co de Assis. Mol. int.: 3ªs, 5ªs e sabb. 5 hs: rua do Carmo, 13 (N. 654).
Dr. Bandeira Rodrigues, M. flor. 154, 3ªs, 5ªs e sabs., 1 ás 2 1/2: r. Imperial 235.
Dr. Moncorvo — (Creanças), Had. Lopo, 61 (3 hs.) Moura Brito, 58.
Drª Herminia de Assis e Dr. A. Reis de Assis. (V. 1755). Alzira Brandão, 72. Uruguayana 43. (C. 341).
Dr. Julio Monteiro, do Hosp. S. Sebastião, 1º de Março, 10, 3ªs, 5ªs e sabb. ás 4 hs.

MEDICOS ESPECIALISTAS

Dr. Renato de Souza Lopes, prof. da Fac. Doenças do app. digest. e nervosas (Raios X). S. José, 39.
Dr. Nelson Miranda — Mol. das se. RAIOS X ulceras, syphilis, vias urinarias e tumores malignos. R. Carioca, 48, C. 1525. Res.: V. 1649.
Dr. W. Schiller (mentaes e nerv.) — R. M. Olinda (1-3). Tel. S. 2404.
Dr. F. Terra, professor da Faculdade de Medicina: rua da Assembléa, 19, ás 14 horas. Applicações de radium.
Dra. Ursulina — (Senhs. e creanças)— Av. Central 138, 12 hs. C. 1491.
Dr. A. F. da Costa Junior — (Ass. da Fac.) Pelle syphilis, tumores. Radiumtherapia. Chile 17 (4 ás 6).
Dr. Werneck Machado — (Pelle e syphilis). Largo da Carioca 11, 1º and.
Dr. Guilherme Eisenlohr — (Tuberculose, com 34 annos de pratica. Rua Marechal Floriano Peixoto, 44, das 12 ás 6 horas.
Dr. E. Almeida Magalhães. Do Hosp. de Tuberculosos em Cascadura. Molestias pulmonares. Trat. combinado com as inhalações do "Diadol". Assembléa, 24. Das 8 ás 11.
Dr J. Rachou. Da Un. de Paris. Cl. geral. Mol. senhoras, Creanças, Syphilis, r. Ramalho Ortigão, 9, (tr. S. Fco. de Paulo). A's 3 horas. Tel. Ipan. 1012.
Prof. Dr. Rabello — Syphilis, doenças da pelle. Trata os tumores e doenças da pelle pelo radium e outros agentes physicos. — Assembléa n. 85.
Dr. Murillo de Campos — D. mentaes e nervosas. Carioca, 43, á 1 h.
Dr. Marinho Rego — Clinica medica, esp. pulmões, intestinos. Uruguayana, 134, das 4 ás 6. Res.: S. 3154.
Dr. Araujo dos Santos — Trat. da tuberculose pelo pneumothorax. — Diabetes. Raios X. Ultra-violeta; r. Carioca, 48 — C. 1525.
Dr. Montenegro Villela — Coração e pulmões. Raios X. Cons. R. Carioca, 48. Central 1525.

CLINICA CIRURGICA, VIAS URINARIAS

Dr. A. Costallat — R. Carioca, 30— (das 4 ás 6 hs.) Tel. C. 3950.
Dr. Rubens Ferreira — Cons.: 7 de Setembro, 75, 2º andar (elevador), das 12 ás 6. Tel. N. 5100.

DOENÇAS VENEREAS E DAS VIAS URINARIAS

Dr. Alvaro Moutinho — Gonorrhéa e complicações. Rosario, 163, 8 ás 20.

CIRURGIA, MOL. SENHORAS VIAS URINARIAS

Dr. Eugenio Decourt — Consultas diarias — Assembléa, 34, de 3 ás 5 hs.
Dr. Rupert Pereira — Uruguayana, 134, (de 3 ás 6). Tel. N. 6688.
Dr. Osorio Mascarenhas — Av. Rio Branco, 257 (3 ás 5). C. 940.
Drs. Hygino Filho e A. Hygino. Cir. geral. Mol. Sras. S. José, 69, 3 ás 5.
Dr. Rego Lins. Cons. Av. Rio Branco, 173, 3 ás 5. Res. Bambina, 37.
Dr. D. Linhares — Consultas diarias. Das 4 ás 6. R. Chile, 9. Tel. C. 1209

PARTOS E MOLESTIAS DAS SENHORAS

Dr. Daciano Goulart — R. Uruguayana, 35. (4 ás 6). Tel. C. 3762.
Dr. Jeronymo Guimarães — Bambina, 124, S. 1409, r. Carioca 28, C. 358.
Dr. Bento Ribeiro de Castro — D. Carlota, 63 (905 S.) 7 de Set. 75, (4 hs.) Diathermia e raios ultra-violeta
Dr. J. Pacifico—Av.Mem de Sá 335. (Tel. N. 5935), 11 ás 12 e 4 ás 5.
Dr. Camacho Crespo — R. Conde de Bomfim 577. Tel. V. 1171.

CIRURGIA, DOENÇAS DAS SENHORAS, PARTOS.

Dr. Victor Godinho — R. Assembléa 34 (5—7). 2ªs, 4ªs e 6ªs. C. 4007.
Dr. Octavio de Souza — Da Maternidade do Pró-Matre. Assembléa, 14, 3 ás 5 — 2ªs, 4ªs e 6ªs.

CLINICA MEDICA — VIAS URINARIAS — UTERO E OVARIOS

DR. M. GONÇALVES PAES. Tratamento radical, indolor, sem operação, inflammações antigas ou recentes e suas consequencias: hemorrhagias, corrimentos, dores, etc. Methodos novos adoptados com grande exito nas melhores clinicas europeas. Av Mem de Sá, 45, sob. C. 493.

CIRURGIA, DOENÇAS DO RECTO E ANUS

Dr. R. Pitanga Santos — Rua do Passeio 56 (1 ás 4). Tel. C. 2369.

CURA DA HYDROCELE SEM OPERAÇÃO CORTANTE

Dr. Leonidio Ribeiro, r. S. José, 19, das 3 ás 4.

OLHOS, GARGANTA, NARIZ E OUVIDOS

Dr. Maurillo de Mello — Doenças dos olhos, nariz e garganta. Com pratica dos hospitaes da Europa — Assembléa, 47.
Dr. Raul David de Sanson — S. José, 43, 1º, das 2 ás 5. Tel. C. 3197.
Dr. Chaves de Freitas — R. Luiz de Camões, 6. De 1 ás 4. T. N. 2396.

SANATORIO CIRURGICO Para molestias de ouvidos, nariz e garganta

Prof. João Marinho, Dr. Castilho Marcondes. 335. Avenida Mem de Sá. Tel. N. 1092. Secções independentes para homens, senhoras e creanças, com accommodações para pessoas que acompanham o doente.

GARGANTA, NARIZ, OUVIDOS E BOCCA

Dr. Eurico de Lemos — Especialista Prof. liv. da Faculdade. Cura ozena (fetidez nasal). R. Assembléa, 13 (sb.) — Das 12 ás 6 hs.

PYORRHÉA

Dr. Coelho Junior — Clinica de molestias da bocca. Tratamento garantido da Pyorrhéa. Raios Ultra-violeta. Consultorio: travessa de São Francisco de Paula, 9, 1º andar, sala 11.

OCCULISTAS

Drs. Moura Brasil e Gabriel de Andrade — Uruguayana 37 (2 ás 4).
Dr. Eutychio Leal — S. José, 50 — De 3 ás 4 1/2.
Dr. Edilberto Campos, chefe da clinica de olhos do Amb. Rivadavia. Assembléa, 45, ás 2 horas. Tel. C. 1299.

GARGANTA, NARIZ E OUVIDOS

Dr. Paulo Brandão — Quitanda, 5 — (2 ás 5 hs.). Tel. 3550, C.
Dr. Sebastião Cesar da Silva—R. Carioca, 31. N. 5508, 2 ás 5 hs.
Dr. Souza Mendes — Tuberculose da larynge — Rodrigo Silva, 28, de 2 ás 4. C. 1838.

CIRURGIÕES-DENTISTAS

Dr. Barros Henriques—Av. Rio Branco 175 (1º). Tel. C. 21.
Dr. Pedro Dias de Carvalho. Especialista em Apparelhos sem chapa. Raios X, etc. Rua da Assembléa, 74, e Copacabana, 660, sob.

PARTEIRAS

Mme. Moitrel Barbosa (parteira) — 34, r. da Assembléa, 2º and. Tel. C. 3672.
Mme. Virginia Madruga, parteira dip. Cons. R. Sachet, 21, 3ªs, 5ªs e sab. de 2 ás 5. (N. 7217) e chamados á rua General Bruce, 98.

HOTEIS E PENSÕES

Hotel Avenida — O mais importante do Brasil. End. telegr. "Avenida".

OS MELHORES CAFÉS

Café Ideal — Sempre puro. Dep. e Saude 148 e 150. Tel. 707, Norte.

CORRETORES DE FUNDOS PUBLICOS

Lucrecio Fernandes de Oliveira — Rua 1º de Março, 83. Tel. 4468 Norte.

SECÇÃO LIVRE

DESEJA ANNUNCIAR?

Em jornaes e revistas dos Estados do Norte e Sul? A Empresa de publicidade "A Eclectica" se encarrega de fornecer idéas e orçamentos para propaganda efficaz e economica. — Avenida Rio Branco, 137, Rio. — Rua da Bôa Vista, 24 — São Paulo. — Rua da Bahia, 919 — Bello Horizonte. (0303)

DECLARAÇÕES

Horoscopios Scientificos verbaes e por escripto PELO Dr. Ornellas que attenderá á sua numerosa clientela, em todos os dias uteis, no seu escriptorio, das 14 ás 18 horas, Travessa S. Francisco n. 9, 3º andar; Phone Central, 671. (X. 9080)

Sanatorio de S. Sebastião

(CASA DE SAUDE) Operações em geral, Gynecologicas e Obstetricas. Não recebe doentes de molestias transmissiveis. Tels. N. 790 — 260 — 3215 — B. M. (6816)

Thermometros Clinicos só confiem no Casella, London (3516)

BEN.:. LOJ.:. CAP.:. DEZOITO DE JULHO

De ordem do ven:. mestr:. convido aos obr:. desta off:., muito em especial, a comparecerem á ses:. mag:. de posse que se realizará hoje, terça-feira, 21 de julho de 1925, E:. V:.

Nestor L. Santos, 18:., secr:. (X 9301)

ANNUNCIOS

Dr. Silvino Mattos, laureado especialista em dentaduras e pontes. — Preços razoaveis. Rua 7 de Setembro 231. Phone: Central 1.555. (X 8719) R

CONSULTORIO MEDICO

Aluga-se um mobilado, agua encanada, etc., por preço modico. — S. José, 42. (X 9151)

CASA — COPACABANA

Aluga-se uma com todo conforto, á rua Toneleros, 253; quatro quartos, jardim, etc., achando-se as chaves na casa visinha n. 241 (antigo). Trata-se á rua General Camara n. 47, (sob.) (X 9249)

SOBRADOS

Alugam-se magnificos, para: Companhias, consulados, officinas, escriptorios, servidos por 2 elevadores OTIS. CASA MATTOS, T. de S. Francisco de Paula ns. 22 e 24. (5103)

TINTURARIA

Vende-se em bom ponto, com moradia para familia; tratar com Vital, rua Cattete, 166. (X 9303)

ENFERMEIRA

Precisa-se uma senhora com boa educação para fazer companhia a uma moça, que tenha pratica de enfermeira. Procure America Hotel, Rua Cattete, chalé 40. (X 10146)

Pensão Harding

22, Marquez de Abrantes; quartos para casaes de 360$ a 500$000; para solteiros, de 200$000 a 300$000. (X 9308)

Piano, victrola e machina de escrever

Vende-se por motivo de viagem um bom piano allemão, moderno, com armação metal, teclado de marfim; uma vitrola Victor com armario e discos, e uma machina Remington n. 11, com a respectiva meza de aço, tudo de pouco uso, preço de urgencia. — Rua Affonso Penna, 89, c. 1, prox. Had. Lobo. (X 9302)

DOENÇAS DE NARIZ GARGANTA OUVIDOS E BOCCA

Cura garantida e rapida do OZENA (fetidez do nariz processo inteiramente novo

DR. EURICO DE LEMOS professor livre dessa especialidade na Faculdade de Medicina do Rio de Janeiro. Consultorio: rua da Republica do Perú n. 13 (1º andar), antiga rua da Assembléa, das 12 ás 5 da tarde. (X 9267) S

BARILO

Cabelleireiro, mudou-se para Central 4848. (X 10122)

ALTA MODA

Rua Senador Dantas, 68. Executa-se qualquer vestido pelos ultimos figurinos, com perfeição e rapidez. Preços modicos. Tel. Central 3948. — Mme. Quintella. (X 8739)

CABOS DE AÇO

Vende-se grande quantidade — Preços de occasião. Rua Frei Caneca, 45. Telephone Norte 2.660. CASA ASCENDINO (5060)

MACHINAS MACHINAS

ESTAMPARIA — Prensas e balancés de diversos typos e fabricantes — Recravadeiras — Cunhos e outras machinas.
FUNILARIAS — Thesourões — Cravadores — Vira-beiras — 12 jogos e Molduras circulares.
CARPINTARIA — Meio carpinteiro — Tupia — Serras de fita e circulares — Desempeno e desengrosso — Furadeira — Torno — Torno copiador para cabos, etc.
OLARIA — Maromba e cortador para tijollos.
PAPELLARIA — Guilhotina — Facão — Prensa etc.
LAVANDERIAS — Engommadeiras.
MECHANICA — Tornos — Plainas — Punções — Machinas de furar — Polir — Abrir roscas etc.
OXY-ACYTELENE — Uma planta completa.
MOTORES — Electricos e de explosão.
BOMBAS — Centrifugas e burrinhos.
CALÇADOS — Sete instrumentos.
DIVERSAS — Polias — Eixos — Mancaes — Macacos — Talhas — Bigornas — Lixadeiras — Torno de bancada — Moinhos — Misturadores de pó — Conjunto de motor com serra circular transportavel — Machinas para fibras — Torno de repuchar — Cabos e Vigas de Aço etc.
INSTALLAÇÕES COMPLETAS Para FABRICAÇÃO DE — Colheres — Garfos — Facas e garfos — Carrinhos de ferro — Automoveis para creanças — Pratos e Bacias de folha — Latas de qualquer typo — Taboleiros para padarias e travessas para mesa.
Precisa-se de um bom vendedor com pratica. — VENDAS A DINHEIRO E A PRESTAÇÕES. RUA FREI CANECA, 45 CASA ASCENDINO (5072)

Moveis vergados "GERDAU" EIS UMA CADEIRA PROPRIA PARA Cafés, Restaurantes, Confeitarias, etc.

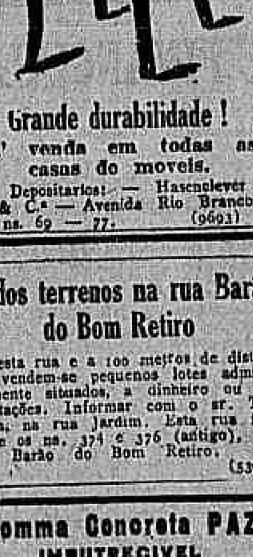

Grande durabilidade! A' venda em todas as casas de moveis. Depositarios: — Hasenclever & C.ª — Avenida Rio Branco ns. 69 — 77. (9693)

Lindos terrenos na rua Barão do Bom Retiro

Nesta rua e a 100 metros de distancia vendem-se pequenos lotes admiravelmente situados, a dinheiro ou em prestações. Informar com o sr. Teixeira, na rua Jardim. Esta rua fica entre os ns. 374 e 376 (antigo), da rua Barão do Bom Retiro. (5360)

Gomma Concreta PAZ IMPUTRECIVEL

A mais economica e adherente. Para uso dos Escriptorios, Repartições Publicas, Fabricas, etc. A venda nas papelarias, casas de ferragens, da capital e dos estados Fabr.te: J. BRANDÃO DE OLIVEIRA Rua dos Ourives, 124 - Rio (3852)

PIANOS USADOS

VENDEM-SE e COMPRAM-SE, paga-se o dobro. Concertam-se, a qualquer preço. Vendem-se, desde 500$ até 3:000$000 RUA VISCONDE DE ITAUNA N. 75. CASA LUX Telephone Norte 4953. (X. 9246)

CÓRTE DE CABELLOS

Por especialistas, para senhoras e crianças. Rua Sete de Setembro, 134, sobrado e 1111. Mme. Augusta. (X 9288)

Os laboratorios de onde saem milhões de frascos da perfumada e medicamentosa

Loção Radiante

foram premiados com Medalhas de ouro em PARIS, LONDRES, ROMA, BARCELONA e S. PAULO e Medalha de Prata em TURIM. E' incontestavelmente nossa Loção a melhor do Universo contra todas as molestias do couro cabelludo.

Para podermos provar que são bem mais eloquentes os factos que as palavras, basta que digamos que acham-se em nossos escriptorios, á disposição dos interessados, expostos os quadros com aquelles premios e os milhares e milhares de attestados redigidos em quasi todas as linguas vivas. Ainda não foram contestadas pelos muitos imitadores e concorrentes que procuram em vão desmoronar nosso throno, as affirmações que somos obrigados a fazer, que: 1 applicação de LOÇÃO RADIANTE faz desapparecer completamente as CASPAS, evitando a QUEDA do CABELLO; seis dão aos CABELLOS BRANCOS sua cor natural, sem absolutamente tingil-os, nem tostal-os, e dezoito applicações fazem brotar novos cabellos na mais antiga calva.

Lic. e App. pelo D. N. Saude Publica sob o n. 3090, acha-se á venda, ao preço de 8$000 o frasco, em qualquer pharmacia, perfumaria ou drogaria de nosso territorio. Dep. e Unicos Distribuidores para todo o Brasil ANTONIO A. PERPETUO & CIA. Norte 6872. Caixa postal 1122. 85, rua Ourives, RIO DE JANEIRO. Em S. Paulo, S. Bento, 39 Central 1598. AlGs. (5898)

Um livro de successo

Ainda bem não havia sido posto á venda e já a 1ª edição estava com a metade da tiragem vendida!

O Vocabulario Selecto

que está sendo vendido apenas por 3$000 pela Livraria Leite Ribeiro, á rua Bethencourt da Silva, 17, é um trabalho util á mocidade estudiosa, por collocar qualquer pessoa, em quatro horas, conhecedora de todos os vocabulos da lingua portugueza. — Parabens ao sr. Kenio Filho pela franca acceitação de seu livrinho. (X 9244)

Piano Pleyel 4 bis

Vende-se de grande formato, 88 notas, capo metal, cordas cruzadas, magnificas vozes, tendo pouco uso. Preço barato, devido retirada urgente. — Barão Mesquita, 507. (X 9256)

PIANO COMPRA-SE

Urgente, para particular, embora precise alguns reparos. Paga-se bem. Phone 241 Villa. (X 9258)

Hotel de L'Univers

Alugam-se quartos para casal ou solteiros. — Cuisine française. — Prix moderé. Travessa do Mosqueiro, 13 — Lapa. (X 9265)

20:000$000

Pessoa que possa dispôr desta quantia para negocio que deixa 30% mensaes; queira deixar cartas nesta jornal a J. FERREIRA.

LEME

Vende-se o predio á rua Salvador Corrêa, 31, esq. r. Copacabana, para familia de tratamento, em leilão, amanhã, pelo JULIO. (6554)

Esplendida casa

TRASPASSA-SE

O contrato de uma construcção moderna, com dois pavimentos, jardim á volta, 11 quartos, duas salas, saleta, esplendido quarto de banho e todos os requisitos de hygiene, com ou sem moveis, no melhor ponto da rua do Riachuelo, propria para pensão ou familia de tratamento. Informações á rua Dois de Dezembro n. 35. (X 10120)

Casa em Copacabana

Aluga-se mobilada a casa da Avenida Atlantica, 240; as chaves estão na rua Salvador Corrêa, 321 trata-se com o sr. Lima, largo da Carioca, 15, 1º andar. (X 10129)

AUTOMOVEL

Vende-se um Chandler, 6 cylindros, quasi novo; para tratar das 8 ás 12 horas, na rua Domingos Ferreira, 300, Copacabana. (X 10198)

EMBARCAÇÕES

O JULIO, leiloeiro, autorizado por alvará do dr. juiz de direito da 2ª Vara de Orphãos e Ausentes, venderá em leilão, na quinta-feira, dia 30, ás 2 horas, em seu armazem, tres lanchas a gazolina, dois barcos e cinco chalanas. Annuncio mais detalhado no Jornal do Commercio ou no escriptorio do leiloeiro, á Avenida Rio Branco n. 183. (6551)

Casa - Vende-se

POR 40:000$000

Com tres quartos, duas salas, quarto para banhos, varanda, quintal, jardim e porão, em Villa Isabel, proxima á rua D. Zulmira. Trata-se pelo telephone 6120 Central, com Ferreira. (X 10134)

Importante chacara em Todos os Santos

RUA SILVA RABELLO, 135 200 mtos. mais ou menos de fundos, toda plantada de arvores fructiferas, tendo no centro uma grande e confortavel vivenda para pessoas de gosto de posses, com 6 quartos, 3 salas, grande porão habitavel e outras dependencias. Acceitam-se propostas para venda. 130, Rua da Alfandega, 1º andar. Das 2 ás 6. (X 9272)

CASA

Deseja-se comprar uma para pequena familia, pagamento em condições. Negocio directo. Cartas para C. W. C. nesta redacção. (X 8705)

Automovel 1:500$000

Sete logares, perfeito, marca allemã; rua Rosario, 159, sala 8 das 12 á 1 hora. (X 8702)

Cavallo puro sangue

Inteiro, novo, preço um conto; [illegible] sala 8, das 12 á 1 hora. (X 8703)

INGLEZ E ESCRIPTURAÇÃO

Prof. particular — Rua General Camara, 47, 2º andar (X 8594) Z

Casa em Paquetá

Aluga-se por 400$000 grande e bella vivenda á rua Cerqueira n. 16. Tratar á rua da Assembléa n. 48, 2º andar, das 2 ás 4 horas. (X 8582)

CUBAS DE VIDRO

Diversas, de differentes tamanhos, vende-se. Rua Taylor n. 112, (Lapa). Central 4755. (X 6363)

FERIDAS — ECZEMAS

Usem o pó Lisgo — E' optimo, garantido, infallivel. Não ha melhor. V. em todas as pharmacias e drogarias. (X 8677)

A VIDA COMMERCIAL

CAMBIO

(RIO)

Hontem, na abertura, encontramos este mercado em condições bastante firmes, vigorando para os saques as taxas de 5 7/8 e 5 57/64 d. e para a compra do papel particular a de 5 15/16 d.

Momentos depois o mercado passou a funccionar na alta, obtendo-se cambiaes a 5 29/32 d. e em seguida a 5 15/16 d., com alguns negocios effectuados até a 5 31/32 d.

Nesta occasião as letras de cobertura eram cotadas a 6 d.

No decorrer do dia o mercado manifestou-se menos firme, sendo cotado o bancario a 5 29/32 e 5 15/16 d. e o particular a 5 31/32 d. e o particular a 5 31/32 e 6 d., conforme o prazo, assim tendo-se conservado até ao fechamento.

TABELLA DOS BANCOS

	A 90 d/v	
Londres	5 27/32 a (41$069)	5 15/16 (40$421)
Paris	$393 a	$398
Nova York	8$400 a	8$520
Hamburgo (renk mark)	2$015	—
	A' vista	
Londres	5 25/32 a (41$513)	5 7/8 (40$851)
Nova York	8$420 a	8$550
Paris	$396 a	$404
Italia	$312 a	$320
Portugal	$427 a	$450
Buenos Aires (peso ouro)	7$785 a	7$840
Buenos Aires (peso papel)	3$410 a	3$550
Suissa	1$640 a	1$670
Hespanha	1$210 a	1$242
Austria (por 10.000 corôas)	1$200 a	1$270
Montevidéo	8$330 a	8$500
Syria	$398 a	$400
Palestina	$498 a	$400
Tcheco-Slovaquia	$251 a	$258
Belgica	$390 a	$394
Hamburgo	2$025 a	2$040
Japão (yen)	3$523 a	3$530
Canadá	8$480 a	8$500
Chile	1$040	—
Rumania	$042	—
Vales ouro, por 1$	4$670	—
Vales, café	$400 a	$403
Hollanda	3$400 a	3$455
Dinamarca	1$790 a	1$810
Noruega	1$533 a	1$540
Suecia	2$289 a	2$340
Soberanos	43$500	—

CABO

Londres	5 3/4 a (41$739)	5 27/32 (41$069)
Nova York	8$460 a	8$600

Paris	$400 a	$408
Italia	$314 a	$321
Belgica	$390 a	$400
Buenos Aires (peso ouro)	—	—
Buenos Aires (peso papel)	3$460 a	3$480
Suecia	2$310 a	2$350
Suissa	1$665 a	1$670
Hespanha	1$210 a	1$250
Hollanda	3$410 a	3$450
Japão (yen)	3$540 a	3$550
Canadá	8$520	—
Montevidéo	8$370	—
Tcheco-Slovaquia	$254 a	$260
Hamburgo (rent mark)	2$040 a	2$050

CURSO OFFICIAL DO CAMBIO

	90 d/v	A' vista
S/Londres	5 29/32	5 27/32
" Montevidéo	—	8$300
" Nova York	—	8$473
" Paris	$396	$399
" Hamburgo (renk mark)	2$005	2$022
" Portugal	$419	$436
" Belgica	—	$392
" Syria	—	5 53/64
" Palestina	—	5 53/64
" Hespanha	—	1$235
" Suissa	—	1$652
" Suecia	—	—
" Noruega	—	—
" Dinamarca	—	—
" Tcheco-Slovaquia	—	$254
" Buenos Aires (peso ouro)	—	7$760
" Buenos Aires (peso papel)	—	3$431
" Japão (yen)	—	3$530
" Canadá	—	—
" Austria (por dez mil corôas)	—	1$207
" Rumania	—	$042
" Hollanda	—	3$420

EXTREMAS

Bancario	5 27/32 a	5 31/32
Caixa matriz	5 29/32 a	5 15/16

MOEDAS

Libras (ouro)	—	46$000
Libras (papel)	—	—
Pesetas (papel)	—	—
Escudos (papel)	—	$455
Liras (papel)	—	—
Francos (ouro)	—	—
Francos (papel)	—	—
Dollars (papel)	—	8$900
Peso argentino (papel)	—	—
Peso uruguayo (ouro)	—	—
Ouro nacional (moeda de 20$)	—	—
Franco suisso (papel)	—	—

CAMBIOS ESTRANGEIROS

LONDRES, 20.
Abertura:

	Hoje	Anterior
LONDRES s/N. York á vista por £	$ 4,86,12	$ 4,86,12
" s/Genova á vista por £	L. 131.50	L. 131.00
" s/Madrid á vista por £	P. 33.53	P. 33.52
" s/Paris á vista por £	F. 103.25	F. 103.25
" s/Lisboa á vista por 1$000	d. 2 1/2	d. 2 1/2
" s/Berlim á vista por £	M 20.42	M 20.42
" s/Amsterdam á vista p. £	Fl 12.11	Fl 12.11
" s/Berne á vista por £	F. 25.03	F. 25.03
" s/Bruxellas á vista por £	F. 105.25	F. 105.10

LONDRES, 20.
Fechamento:

	Hoje	Anterior
LONDRES s/N. York á vista por £	$ 4.86.25	$ 4.86.12
" s/Genova á vista por £	L. 131.25	L. 131.00
" s/Madrid á vista por £	P. 33.53	P. 33.50
" s/Paris á vista por £	F. 103.10	F. 103.10
" s/Lisboa á vista por 1$000	d. 2 1/2	d. 2 1/2
" s/Berlim á vista por £	M 20.42	M 20.42
" s/Amsterdam á vista p. £	Fl 12.11	Fl 12.11
" s/Berne á vista por £	F. 25.03	F. 25.03
" s/Bruxellas á vista por £	F. 105.10	F. 105.10
" s/Amsterdam á vista p. £	—	—
" s/Stockholmo á vista p. £	—	—
" s/Christiania á vista por £	—	—
" s/Copenhagen á vista p. £	—	—

NOVA YORK, 20.
Abertura:

	Hoje	Anterior
N. YORK s/Londres, tel., por £	$ 4.86.12	$ 4.86.12
" s/Paris, tel., por F	c 4.71.50	c 4.71.50
" s/Genova, tel., por L	c 3.59.50	c 3.71.50
" s/Madrid, tel., por P	c 14.50	c 14.50
" s/Amsterdam, tel., por Fl	c 40.09	c 40.08
" s/Berne, tel., por F	c 19.42	c 19.42
" s/Bruxellas, t. tel., por F	c 4.62.00	c 4.62.50
" s/Berlim, tel., por M	c 23.80	c 23.80

BUENOS AIRES, 20.
Abertura:

	Hoje	Anterior
BUENOS AIRES, s/Londres, taxa telegraphica, por $ ouro, t/venda	d 45 3/8	d 45 13/3
BUENOS AIRES, s/Londres, taxa telegraphica, por $ ouro, t/compra	d 45 7/16	d 45 7/16
MONTEVIDEO, s/Londres, taxa telegraphica, por $ ouro, t/venda	d 48 13/16	d 48 13/16
MONTEVIDEO, s/Londres, taxa telegraphica, por $ ouro, t/compra	d 48 7/8	d 48 7/8

MERCADO DE CAMBIO DE SANTOS

SANTOS, 20.

Hora	Estado do mercado	Bancos sacam	Bancos compram	Letras offerecidas
10.30 a.m.	Firme	5 7/8	5 15/16	Não ha.
11.00 a.m.	Firme	5 29/32	5 31/32	Não ha.
11.40 a.m.	Firme	5 29/32	6	5 31/32
2.50 p.m.	Firme	5 15/16	6	Não ha.

TELEGRAMMA FINANCIAL

Taxas de descontos:	Fechamento	Anterior
Do Banco da Inglaterra	5 %	5 %

CAFÉ

(RIO)

SEGUNDA BOLSA

	V.	C.	Da cot. anterior
Julho	45$500	45$250	+ $150
Agosto	42$400	42$350	— $150
Setembro	41$400	41$000	— $100
Outubro	40$700	40$450	— $050
Novembro	40$500	40$000	+ $100
Dezembro	40$400	39$700	+ $200

Vendas: 15.000 saccas.
Posição: estavel.

NOVA YORK, 20.
Abertura:

	Hoje	Fechamento anterior
Café para entrega em setembro	16.10	16.33
Café para entrega em dezembro	14.32	14.45
Café para entrega em março	13.16	13.30
Café para entrega em maio	12.55	12.70

Mercado accessivel.
Desde o fechamento anterior baixa de 13 a 23 pontos.

NOVA YORK, 20.
Fechamento:

	Hoje	Anterior
Café para entrega em setembro	16.30	16.33
Café para entrega em dezembro	14.45	14.45
Café para entrega em março	13.30	13.30
Café para entrega em maio	12.75	12.70
Vendas do dia	30.000	40.000

Mercado estavel.
Desde o fechamento anterior alta de 5 e baixa parcial de 3 pontos.

HAVRE, 20.
Abertura:

	Hoje	Fechamento anterior
Café para entrega em setembro	446 3/4	451 1/2
Café para entrega em dezembro	413 3/4	419
Café para entrega em março	392	396 3/4
Café para entrega em maio	379 1/2	384
Mercado	Calmo	Estavel

Desde o fechamento anterior baixa de 4 1/2 a 5 1/4 francos.

SANTOS, 20.
Aertura:

	Hoje	Anterior
Café typo 4 para entrega em julho	31$100	30$975
Café typo 4 para entrega em agosto	30$025	30$100
Café typo 4 para entrega em setembro	29$575	29$575
Vendas do dia	38.000	59.000
Estado do mercado	Estavel	Frouxo

SANTOS, 20.
Fechamento:

	Hoje	Anterior
Café typo 4 para entrega em julho	30$300	30$975
Café typo 4 para entrega em agosto	29$400	30$100
Café typo 4 para entrega em setembro	28$575	29$575
Vendas do dia	91.000	59.000
Estado do mercado	Frouxo	Frouxo

SANTOS, 20.
Fechamento:
Mercado: hoje, calmo; anterior, nominal.
N. 4, disponivel, por 10 kilos: hoje, 30$; anterior, nãocotado.
N. 7, disponivel, por 10 kilos: hoje, 28$; anterior, nãocotado.
Entradas até ás 2 horas: hoje, 30.422 saccas; anterior, 30.786 saccas.
Existencia: hoje, 1.671.545 saccas; anterior, 1.746.413 saccas.

Saidas	Saccas
Para os Estados Unidos	58.795
Para a Europa	43.782
Para outros portos	2.910
Total	105.487

S. PAULO, 20 (meio-dia).
Entradas de café:
Café recebido pela Estrada Paulista: hoje, 24.000 saccas; dia anterior, 24.000 saccas.
Café recebido pela Estrada Sorocabana, etc.: hoje, 6.000 saccas; dia anterior, 6.000 saccas.
Total: hoje, 30.000 saccas; dia anterior, 30.000 saccas.

JUNDIAHY, 20.
Café recebido pela Estrada Paulista com destino a S. Paulo: hoje, nada; dia anterior, nada.
Café recebido pela Estrada Paulista
Café recebido pela Estrada Paulista com destino á Santos: hoje, 16.000 saccas; dia anterior, 16.000 saccas.
Total: hoje, 16.000 saccas; dia anterior, 16.000 saccas.

EMBARQUES DE CAFE'

Em 20 de julho de 1925.

	Saccas
Oscar Marques & C., para Nova Orléans	500
Fraga Irmão & C., idem	750
Theodor Wille & C., para Buenos Aires	1.749
Ornstein & C. para Stockolmo	820
Theodor Wille & C., idem	750
Alfredo Sinner & C., para o Havre	375
Serafim Fernandes & C., para Buenos Aires	200
Ornstein & C., para Trieste	1.363
Theodor Wille & C., idem	250
Viracqua Irmãos & C., idem	500
Fraga Irmãos & C., idem	851
Cohen Arrigoni & C., idem	375
Norton Megaw & C., idem	625
Castro Silva & C., idem	375
Teodor Wille & C., para Genova	750
Cohen Arrigoni & C., idem	125
Hard Rand & C., idem	500
Siqueira & C., para Buenos Aires	100
Alfredo Sinner & C., idem	200
Ornstein & C., para portos do sul	395
Rebello Alves & C., idem	100
Grace & C., para Noruega	250
E. G. Fontes & C., idem	375
Norton Megaw & C., para Genova	125
Total	11.909

Barboza, Albuquerque & Comp.

Successores de JOSE' JOAQUIM DE OLIVEIRA BARBOZA
Casa fundada em 1864
Endereço telegraphico — *OLIBARBOZA*
Rua do Rosario n. 101
Caixa Postal n. 622 — Rio de Janeiro
Cotações por 15 kilos:

	Americano	Côr
Typo 2	49$842	50$863
Typo 3	49$127	50$148
Typo 4	48$412	49$433
Typo 5	47$697	48$718
Typo 6	46$982	48$003
Typo 7	46$267	47$288
Typo 8	45$552	46$574

Mercado FROUXO.
Sabino De Robertis, encarregado.

Rocha Faria & C.ª

MATRIZ — RIO
Codigos: Borges, Ribeiro, etc.
End. tel.: ROCHAFARIA
Commissarios de café
Rua do Mercado n. 28, 1º andar
Arm.: Camerino, 68
Caixa postal 710
Telephone: Norte 2.254
Adeantam sobre conhecimentos, sendo a commissão apenas de 700 réis por sacco.
FILIAL — Santos: Rua Santo Antonio n. 62
Preços por 15 kilos, no Rio:

Typo 3	49$700
Typo 4	48$900
Typo 5	48$100
Typo 6	47$300
Typo 7	46$500
Typo 8	45$700

Informações: mercado FROUXO.

ASSUCAR

(RIO)

Ainda hontem este mercado funccionou com os vendedores firmes aos preços anteriores.

Verificaram-se entradas animadas e saidas de pouca monta.

MOVIMENTO DO MERCADO

	Saccas
Stock anterior	99.916

Novembro	53$700	52$500	— $500
Dezembro	52$800	51$500	— $300

Vendas: 11.000 saccas.
Posição: calma.

NOVA YORK, 20.
Abertura:

	Hoje	Fechamento anterior
Assucar para entrega em julho	—	2.49

MOVIMENTO DA BOLSA

CÁES DO PORTO

Relação dos vapores e pequenas embarcações que se achavam atracadas hontem, no Cáes do Porto, até ás 10 horas da manhã:

Armazens Int.	Armazens Ext.	Classe	Nacionalidade	Nome	Observações
2	C	Vapor	Allemão	"Ernest Hugo Stinnes"	—
3	—	Vapor	Inglez	"Peterson"	Desc. carvão.
4	—	Vapor	Nacional	"Tamoyo"	Cabotagem.
5	A	Vapor	Allemão	"Minden"	—
6	B	Vapor	Americano	"West Leschaway"	—
7	—	Vapor	Americano	"San Eduard"	Desc. de oleo.
8	—	Vapor	Americano	"Memphis City"	Emb. manganez.
8	A	Chatas	Diversas	c/c. do "Principessa Giovanna"	—
9	—	Vapor	Nacional	"Coronel"	Cabotagem.
10	—	Vapor	Sueco	"Kromp. Gustaf Adolf"	Receb. carga.
Pateo 10	—	Vapor	Inglez	"Rocnelle"	Desc. carvão.
Pateo 11	—	Hiate	Nacional	"Centenario"	Cabota
16	C	Chatas	Diversas	c/c. do "Darro"	—
17	C	Chatas	Diversas	c/c. do "American Legion"	—
17	—	Vapor	Nacional	"Claudia M."	Receb. carg.
Praça Mauá	—	Vapor	Inglez	"Peterson"	—

Companhia Energia Electrica Rio-Grandense.
Companhia Hoteis Palace.
Companhia Nacional de Tecidos de Juta.
Apolices do Estado de Minas Geraes.
Companhia Brasileira de Carbureto de Calcio.
Apolices Municipaes de Campos.
Companhia Força e Luz de Palmyra.
Companhia Industrial Santa Fé.
Dia 21 — Companhia Industrial Silveira Machado.
Apolices da Intendencia Municipal da cidade do Rio Grande.
Escola de Engenharia de Porto Alegre.
Dia 21 — Fluminense Football Club

CONCORRENCIAS

ANNUNCIADAS

Dia 22 — Directoria de Contabilidade, para o fornecimento, durante o segundo semestre do corrente anno de 1925, ás repartições dependentes deste Ministerio, excepto á Policia Militar do Districto Federal, Corpo de Bombeiros e Departamento Nacional de Saude Publica, dos artigos constantes do grupo 2 — generos de padaria.

Dia 23 — Directoria de Fazenda, para o fornecimento de diversos artigos ao Ministerio da Marinha.

Dia 25 — Secretaria do Conselho Municipal, para o fornecimento dos objectos necessarios ao expediente do Conselho Municipal e de sua secretaria, todos de superior qualidade.

Dia 25 — Companhia Brasileira Diamantifera, para o arrendamento das minas.

Dia 27 — Escola de Minas de Ouro Preto, para o fornecimento de diversos materiaes.

Dia 27 — Directoria de Fazenda, para o fornecimento e installação de uma lavanderia no Hospital Central da Marinha, na ilha das Cobras.

Dia 28 — Inspectoria Federal das Estradas, para diversos fornecimentos e execução de concertos em instrumentos de engenharia, machinas de calcular e reparação da linha telephonica (serviço interno).

Dia 28 — Directoria de Obras Publicas, Nictheroy, para a execução das obras de reparos e limpeza da cadeia publica de Campos.

Dia 30 — Arsenal de Marinha do Rio d eJaneiro, para permuta de tres bobinas de cabo electrico submarino, pesando cada uma approximadamente seis mil kilos, por material novo, de uso deste Arsenal, ao preço corrente do mercado.

REUNIÃO DE CREDORES

Fallencia de Belmiro Dias Corrêa, dia 21, á 1 hora da tarde.

Fallencia de F. da Silva & Irmãos, dia 22, á 1 hora da tarde.

...mo, tendo sido cotados, ao preço de 33$ por 10 kilos os cafés typo 4.

— O stock de café existente nesta praça em primeira e segunda mão é de 1.568.356 saccas.

— O mercado do disponivel conservou-se calmo, com alguns negocios, regulando os preços de 33$ para cafés de boa torração e 31$ para lotes corridos.

— O mercado do termo fechou estavel, tendo sido realizadas vendas de 70.000 saccas de café.

— A renda da Alfandega foi de 768:332$534. A importancia arrecadada pela Recebedoria de Rendas foi de 711:615$681.

— A renda em francos, proveniente do café despachado, foi de 180.835.

— A pauta semanal do café paulista é de 3$ e a do mineiro 3$800.

— Foram despachadas hontem, na Recebedoria de Rendas, 36.778 saccas de café, sendo: do paulista 36.040, do mineiro 655 e do pernambucano 83. — (*Do correspondente*).

MOVIMENTO DO PORTO

VAPORES ENTRADOS

Ante-hontem:
De Barcelona e escs., hespanhol "Reina Victoria Eugenia"; carga a Pereira Carneiro.
De Buenos Aires e escs., italiano "Duca Degli Abruzzi"; carga á Italia-America.
De Manáos e escs., "Joaseiro"; carga ao Lloyd Brasileiro.
De Porto Alegre e escs., nacional "Itaiquí"; carga ao Lloyd Nacional.
De Porto Alegre e escs., nacional "Itaituba"; carga a Lage Irmãos.
De Genova e escs., italiano "Atlanta"; carga á S. A. Martinelli.
Hontem:
De Florianopolis e escs., nacional "Anna"; carga a A. Camara.
De Santos, nacionaes "Iris" e "Mandu"; carga ao Lloyd Brasileiro.
De Nova York e escs., norueguez "Folkward"; carga á ordem.
De Santos, nacional "Recife"; carga ao Lloyd Nacional.
De Hamburgo e escs., allemão "Argentina"; carga a Theodor Wille.
De Santos, americano "Clearwater"; carga á Agencia A. de Vapores.
De Porto Alegre e escs., nacional "Itapura"; carga á Lage Irmãos.
De Buenos Aires e escs., italiano "Monte Bianco"; carga á S. A. Martinelli.
De Iguape e escs., nacional "Irajy"; carga a Pereira Carneiro.
De Hamburgo e escs., nacional "Poconé"; carga ao Lloyd Brasileiro.

VAPORES SAIDOS

Ante-hontem:
Para Maceió e escs., nacional "Itamaracá".
Para Helsingfors e escs., sueco "Kronprinz Gustaf Adolf".
Para Buenos Aires e escs., italiano "Atlanta".

MERCADO DE TRIGO

BUENOS AIRES, 18.
Fechamento:

	Hoje	Anterior
Estado do mercado	Estavel	Estavel
Preço por 100 kilos, posto nas docas, para entregar em agosto	14.00	14.10
Para entregar em setembro	14.05	14.15

Desde o fechamento anterior baixa de 10 centavos.

Popular da Parahyba	—	89$500
Municipaes de 1906, port.	—	146$000
Ditas nom.	155$000	—
Ditas decreto 1.933	169$000	168$500
Ditas nom.	—	146$000
Ditas de 1917 port.	144$500	143$500
Ditas de 1920 port.	140$000	138$000
Ditas de lb. 20, port.	—	500$000
Ditas lb. 20, nom.	—	405$000
Ditas de 1909 port.	—	106$000

CONDE DE BOMFIM

TERRENOS

No melhor ponto da Tijuca (entre as ruas Uruguay e Dona Delphina) vende-se esplendidos lotes de terreno, promptos a edificar, preços e condições vantajosas. Trata-se directamente com o proprietario — Ouvidor n. 11; 4º andar. Elevador. (5026)

JUNTA DOS CORRETORES

PREÇOS CORRENTES DO MERCADO

(ATACADO)

Semana de 13 a 18 18 de julho de 1925

	Nominal
Arroz brilhado de 1ª, 60 kilos	
Arroz brilhado de 2ª, 60 kilos	95$000 a 100$000
Arroz especial, 60 kilos	95$000 a 100$000
Arroz superior, 60 kilos	85$000 a 90$000
Arroz bom, 60 kilos	80$000 a 82$000
Arroz regular, 60 kilos	76$000 a 78$000
Assucar refinado de 1ª kilo	1$400 —
Assucar refinado de 2ª, kilo	1$360 —
Assucar refinado de 3ª, kilo	1$260 —
Bacalhão especial, 58 kilos	170$000 a 180$000
Bacalhão superior, 58 kilos	160$000 a 165$000
Batatas especial, kilo	$760 a $800
Banha, caixa	310$000 a 320$000
Carne de porco salgada, kilo	3$500 a 3$800
Farinha de mandioca, de 1ª, 50 kilos	43$000 a 44$000
Farinha de mandioca de 2ª, 50 kilos	37$000 a 38$000
Farinha de mandioca de 3ª, 50 kilos	34$000 a 35$000
Farinha de mandioca grossa, 50 kilos	30$000 a 31$000
Feijão preto especial, 60 kilos	85$000 a 96$000
Feijão preto regular, 60 kilos	— —
Feijão mulatinho, 60 kilos	78$000 a 80$000
Feijão branco commum, 60 kilos	80$000 a 85$000
Feijão manteiga, 60 kilos	85$000 a 90$000
Feijão de côres não especificadas, 60	75$000 a 80$000
Milho vermelho superior, 60 kilos	29$000 a 30$000
Milho misturado e regular, 60 kilos	27$000 a 28$000
Toucinho, kilo	3$500 a 3$800

INFORMAÇÕES DIVERSAS

RECOLHIMENTO DE NOTAS

A partir de 1º de outubro do corrente anno começará a pratica dos des...

PAGAMENTOS

ANNUNCIADOS

Banco Mercantil do Rio de Janeiro, 18 ...

ALGODÃO

MARITIMAS

VAPORES ESPERADOS

VAPORES A SAHIR

Mercado de couros

MERCADO DE SANTOS

CASA MOBILADA

Traspassa-se o contrato de quasi 3 annos, duma casa mobiliada, de 7 quartos, 2 salas e dependencias, á quem comprar os moveis; servindo para pequena pensão ou familia do tratamento. Inform.: Beira Mar 2839. (X. 9145)

CASA

Aluga-se a da rua Humaytá n. 73, completamente reformada com boas accommodações para familia de trato. Chaves na mesma. Trata-se á rua General Camara, 49. (X. 8496)

Pensão Rialto

Aluga-se um grande e bem mobilado apartamento, quarto para solteiro. — Bella vista, na Praça José de Alencar n. 11. (X 8360)

ESCRIPTORIOS

Alugam-se magnificos, servidos por elevador, na Avenida Rio Branco, 151, canto da rua da Assembléa. Trata-se com o sr. Lobo, (2º andar). (X 8510)

GUARDA-LIVROS

Com longa pratica, encarrega-se de escriptas, inventarios, balanços e tudo mais que se ligue á sua profissão; dá as melhores referencias. Cartas para o escriptorio desta folha a D. X. 10. (X 9153)

O CONTRATOSSE
E' o ideal contra a tosse!
Unico tonico pulmonar!
Unico remedio efficaz!
(X. 9113)

PHARMACIA

Vende-se uma optima pharmacia no Estado do Rio, a 50 minutos da Central. Faz 4 contos mensaes, casa para familia, bom contrato, e facilita-se o pagamento. Informações na Drogaria Raul Cunha, Rua S. Pedro, 140. (X 9114)

PERDEU-SE

Na rua Uruguayana, entre a rua Sete de Setembro e Ouvidor, lado par, uma pequena luneta chapeada a ouro. Pede-se o favor a quem a encontrou entregal-a á rua do Ouvidor n. 129, (Casa Bol), onde será gratificado. (X 7933)

80:000$000

Emprestam-se sobre hypothecas; trata-se com o sr. Pereira, de 1 ás 2 horas da tarde. Largo de S. Francisco n. 18. — Chapelaria. (X 9126)

SAYDE-CAR HARLEY
Vende-se

Rua Senador Eusebio n. 26. (X 7951)

CONSULTORIOS

Alugam-se dois com sala de espera independentes, limpeza e telephone. — Rua do Rosario n. 163, 1º andar, esquina de Gonçalves Dias, (Judeu Errante). (X 7820)

Alambique continuo Egrot

Vende-se em perfeito estado o n. 3 por pouco mais de metade do custo de novo, com 4 platores novos. Para ver á rua Barão de S. Felix, 182. Tratar á rua de S. Christovão n. 139, com A. P. da Costa. (X 9233)

CASA

Aluga-se por contrato ou vende-se uma com seis quartos, tres salas; cozinha, banheiro e porão; grande chacara com arvores fructiferas; bonde na porta, á rua Lina Vasconcellos, 378. (X 9235)

Massagista manicure e callista

Attende a cavalheiros distinctos; consultorio chic e reservado. Avenida Mem de Sá n. 11, sobrado. Phone 4937 Central. (X 10.084)

IPANEMA

Vende-se um predio novo perto dos bondes, frente para o mar; tres quartos, etc. Facilita-se o pagamento. — Trata-se com o proprietario Irineu Silva, das 2 ás 4 horas, á rua Buenos Aires n. 46, sobrado, sala 6. (X 8629)

CHACARA

Vende-se uma arborizada, com um bom e solido predio, com tres salas, quatro quartos, cozinha, banheiro, W. C., porão habitavel e uma varanda ao lado, construcção nova, bonde á porta. Trata-se na mesma á rua Dr. Pio Borges, 99, S. Gonçalo. (X 8630)

TERRENOS

IPANEMA — COPACABANA

Compra-se em qualquer rua, paga-se á vista. Trata-se das 2 ás 4 horas, á rua Buenos Aires, 46, sob., sala 6. (X 10038)

IPANEMA
Terreno

Pessoa que se retira vende, 10 x 20, á rua 28 de Agosto, junto aos bondes. Trata-se das 2 ás 4 horas, com Carlos, á rua Buenos Aires, 46, sob., sala 6. (X 10047)

COPACABANA

Vende-se o predio novo da rua 9 de Fevereiro n. 108, esquina da de Toneleros; construcção solida e elegante; informações e chaves, por obsequio, no n. 97. (X 9258)

Theatro Carlos Gomes

Bilhetes para a companhia Leopoldo Fróes, vendem-se na Locação Theatral, no saguão do Jornal do Brasil. Telephone Central n. 3.891. (X 8645)

Mme. MARIA

Professora em sciencias occultas, cartomante e chiromante. Scientista divulgada na Europa e America. Consultas todos os dias das 9 da manhã ás 8 da noite. Rua do Cattete n. 282, sobrado. Telephone B. M. 3500. (X 10042)

SITIO

Vende-se um em Jacarépaguá, com 500 x 800 plantados de bananeiras, café, etc. Mattas, boa casa, etc. Facilita-se o pagamento. Trata-se com o proprietario Irineu Silva, das 2 ás 4 horas, á rua Buenos Aires 46, sobrado, sala 6. (X 10048)

THEATRO REPUBLICA

Bilhetes para a companhia portugueza de operetas, vendem-se na Locação Theatral, no saguão do Jornal do Brasil. Telephone Central 3.891. (X 8644)

Agentes!!! Agentes!!!

Precisam-se aqui e no interior dos Estados, para o mais vendavel de todos os preparados pharmaceuticos. Artigos de grande consumo, indispensaveis em toda casa de familia, nas grandes cidades, nas fazendas, aos viajantes, operarios, fabricas, etc. — ENVIAM-SE AMOSTRAS PARA A CURA DE QUALQUER MOLESTIA QUE NOS INDICAR, mediante pagamento de 4$000. Escrevam hoje mesmo pedindo informações á Royal Mail Order C°., á rua da Mangueira n. 59, Cascadura — Rio de Janeiro. Observação: Tudo pelo Correio. (X 9204)

O CONTRATOSSE

é o ideal contra a tosse! A sua tosse escancara a porta á tuberculose! Se o remedio que toma não atalha a sua tosse, compre o CONTRATOSSE que não falha, não póde falhar, e é saboroso. Um vidro de CONTRATOSSE custa 3$000 em qualquer pharmacia. Tosse da tuberculose, grippe, constipações, coqueluche, qualquer tosse. O CONTRATOSSE é absoluto e maravilhoso em seus effeitos! (2591)

Leilão de Penhores
21 de julho
JOSE' CAHEN
Rua Silva Jardim, 7
(X 6987)

Leilão de penhores
DA
Casa Arthur Alvim
30 de julho
Rua Luiz de Camões, 40
De todos os penhores vencidos. (X 10068)

Leilão de Penhores
EM 22 DE JULHO DE 1925
CASA GONTHIER
Henry e Armando
(Fundada em 1867)
45 — RUA LUIZ DE CAMOES — 47
Fazem leilão dos penhores vencidos e avisam aos Srs. mutuarios que podem reformar ou resgatar as suas cautelas até á vespera do leilão. (X 8143)

Amas secca e de leite

PRECISA-SE de uma empregada para cuidar de uma menina de 2 annos. R. Alzira Brandão, 25, c. 19. (X 9198) A

PRECISA-SE de uma empregada, para serviços leves. Prefere-se menina, á rua Senador Furtado n. 108, casa XXI. (X 8680) C

MATRICARIA INGLEZA
O mais completo fortificante no periodo da dentição — Salivação, Febre, Irritabilidade, [illegible] intestinaes, etc. Proprietario — DROGARIA CENTENARIO. — S. dos Passos n. [illegible] — RIO.
MARCA REGISTRADA

Cozinheiros e cozinheiras

PRECISA-SE um bom ajudante de cozinheiro. Rua Benedicto Hypolito n. 42. (X 10150) D

PRECISA-SE de uma boa cozinheira para casa de pequena familia; ordenado [illegible]. Rua Dr. Sattamini n. 83. Phone Villa 3784. (X 3693) B

PRECISA-SE de perfeita cozinheira de forno e fogão que durma no aluguel, na rua Francisco Octaviano n. 17, Copacabana. (X 6977) B

Creados e creadas

PRECISA-SE de uma lavadeira, á rua S. Clemente n. [illegible]. (X 3660) C

PRECISA-SE de uma arrumadeira e uma cozinheira que durma no aluguel; rua Lafayette n. 64, Cascadura. (X 8594) C

PRECISA-SE para casa de pequena familia de empregada de toda confiança, para lavar e cozinhar; rua Wenceslau n. 66 — Meyer. (X 9269) C

PRECISA-SE de uma boa empregada para todo o serviço de um casal, menos para lavar roupa, paga-se bem, na rua Dr. Campos Salles n. 25, casa VI. (X 8721) C

PRECISA-SE de uma boa creada que durma no emprego, não se faz questão de cor. Praia da Lapa n. [illegible]. (X [illegible]) C

DACTYLOGRAPHIA — Precisa-se, para cidade do interior, moça independente. Cartas a S. S. S. [illegible] (X 8706) D

Empregos diversos

ACCEITAM-SE homens e senhoras que queiram trabalhar a bordo de navios nacionaes e extrangeiros, para copas, serviços não é preciso pratica, nem conhecimento de leitura e cujos ordenados são de [illegible]. Tratar [illegible] (X 10101) D

PRECISA-SE de um rapaz para serviço de casa; rua do Acre n. 49-A, sobrado. (X 8692) D

EMPREGADA — Precisa-se de uma para todo o serviço, para pequena familia. [illegible] (X 7958) D

PRECISA-SE um empregado; á rua do Roso n. 40 — Laranjeiras. (X 9243) D

PRECISAM-SE carpinheiras Casa Alvim. Largo São Francisco n. 34 (1º andar). (X 8500) D

PRECISA-SE de um pequeno para carregar marmitas, em casa de familia, á rua do Mattoso n. 108. Ordenado, casa e comida. (X 8142) D

ALUGA-SE por 70$ um quarto na r. Silva Manoel n. 145 e outro por 100$, na rua da Misericordia n. 68. (X 8687) E

ALUGA-SE sala mobiliada, em casa de familia, com ou sem pensão, [illegible] inquilino; trata-se á rua do Riachuelo n. 246. (X [illegible]) E

ALUGA-SE um bom quarto em casa de familia de todo o respeito, para um casal [illegible]; avenida Gomes Freire n. 68, terreo. (X 6698) E

ALUGA-SE uma sala de frente, á rua Senhor dos Passos, 182. (X 8574) E

ALUGA-SE uma sala e um quarto mobilados [illegible] rua do Senado, 160. (X 9215) E

ALUGA-SE [illegible] andar da rua Sete de Setembro, 195, trata-se na loja. (X 8133) E

ALUGA-SE [illegible] um quarto, á rua do Rosario, 148, 2º andar. (X 3460) E

ALUGA-SE uma sala para escriptorio, á Av. Rio Branco, 90, 1º andar, preço 330$. (X 9133) E

ALUGAM-SE dois quartos mobilados [illegible] rua do Rezende, 87. (X 8680) E

ALUGAM-SE bons aposentos mobilados, com pensão, em uma boa vivenda, á rua Paulo de Frontin 105. Telephone C. 468. (X 8511) E

ALUGA-SE o excellente predio á rua Costa Bastos n. 35. Póde ser visto. Chaves [illegible] rua General Camara n. 181. (X 7962) E

ALUGA-SE em casa de familia, em pensão, um quarto mobilado, [illegible] Rua São José n. 79, 1º andar. (X 8722) E

ALUGAM-SE lindos quartos de frente, mobilados; tem banhos quentes e telephone. Rua do Riachuelo n. 31, sobrado. (X 10137) E

ALUGA-SE o sobrado da rua do Rosario 137, com o contracto ainda de anno e meio, para escriptorio. Trata-se na mesma rua 150, loja (8583) E

SALA de frente para escriptorio, officina, atelier, etc., aluga-se, Candelaria n. 17. (X 8716) E

Lapa e Santa Thereza

ALUGA-SE quarto amplo e arejado, vista e ar [illegible] minutos do centro; Rua Curvello [illegible] (X [illegible]) F

ALUGA-SE o predio da ladeira de Santa Thereza n. 114, Curvello. Tem 3 quartos e outras dependencias póde ser visto. Trata-se 1º Março, 37 de 1 ás 3. (X 9188) F

ALUGAM-SE quartos mobilados, a senhores; rua da Lapa n. 39, sobrado. (X 3708) F

Tosse? Tome sem perda de tempo, o PEITORAL MARINHO. (3576) S

REVIGON Tonico sem alcool — Formula do prof. ROCHA VAZ — Tonico dos nervos e do cerebro — Abre o appetite — Amargo estomacal.
PODEROSO ESTIMULANTE
Ribeiro Menezes & C., Uruguayana, 91 — Drog. Rodrigues, G. Dias, 41

SENHORA ou moça de confiança precisa-se em casa de pequena familia para coser e ajudar em serviços leves; será tratada como da mesma. Rua Wenceslão, 66, Meyer. (X 9270) D

PROCURA-SE um trabalhador allemão que fale portuguez, para chacara em Rio de Janeiro. Boas condições. Trata-se na pensão Schrey, rua Cattete, 160, sr. Unglaub. (X 9298) D

Casas e commodos no centro

ALUGA-SE um quarto com entrada independente, a pessoa decente; rua D. Julia n. 120, entre rua Frei Caneca e avenida Salvador de Sá. (X 10133) E

ALUGA-SE uma sala mobilada ou quarto, em casa de familia, á rua Conde de Lage n. 31, Lapa. (X 8723) F

AMIGO do socego, respeito e independencia, tem bom e barato escriptorio [illegible], na rua S. José n. 34, 2º. (X 10124) E

ALUGA-SE a casa da ladeira do Senado n. 81; aluguel 260$; póde-se ver das 8 ás 4 horas; trata-se na rua da Assembléa n. 80, Casa de Bonbons. (X 10141) E

ALUGA-SE uma sala com ou sem moveis; rua Frei Caneca n. 45, 2º andar. Tel. 8.108 Norte. (X 9282) E

ALUGA-SE o esplendido 2º andar da rua da Constituição n. 4. Trata-se na chapelaria. (X 10121) E

ALUGA-SE bella sala, na Avenida Rio Branco n. 149, segundo andar. (X 10130) E

ALUGA-SE amplo armazem para industria, á rua Paulo de Frontin n. 103. Aberto. (X 10115) E

Cattete, Laranjeiras, Botafogo e Gavea

ALUGA-SE um quarto bem mobilado, com todas commodidades. Ladeira da Gloria, 14, casa 9. (X 7948) G

ALUGA-SE, em casa de familia, sem pensão, um quarto para um rapaz do alto commercio; preço 200$; no largo do Machado n. 43. (X 7961) G

ALUGA-SE um bom aposento mobilado, para casal sem filhos, de todo respeito, em casa de familia, á rua do Cattete, 71, sob. Telephone B. M. 1989. (X 9111 G

ALUGA-SE sala ou quarto, sem pensão, a senhor de respeito, por preço modico, á rua Corrêa Dutra, 141. (X 10037) G

ALUGA-SE, á rua Visconde de Carandahy n. 20, esplendida casa acabada de construir, com todos os requisitos para familia de alto tratamento. Cinco quartos, tres salas, etc. A primeira transversal á D. Castorina, antes do J. Botanico, Sul 2312. (X 9254) G

ALUGA-SE a casa da rua Villa Rica n. 12, propria para pequena familia de tratamento; informações á rua Real Grandeza n. 292, phone 1119 Sul. (X 8503) G

ALUGA-SE a casa n. 16, da avenida da rua S. Clemente n. 260, reformada de novo. (X 8698) G

ALUGA-SE quarto mobilado, a casal sem filhos, que trabalhe fóra. — Rua Paysandú n. 162, c. 10. (X 9263) G

ALUGAM-SE duas optimas salas a casal ou cavalheiros de tratamento; boa mesa; rua Buarque de Macedo n. 2, Flamengo. (X 9278) G

ALUGA-SE uma linda sala e um bom quarto, a pessoas de tratamento, em casa de senhora allemã; rua Benjamin Constant, 48. (X 8619) G

SALAS MOBILADAS — Alugam-se á rua Corrêa Dutra n. 76. (X 7928) G

JOIAS

Com a inauguração da JOALHERIA CENTRAL, á rua do Ouvidor, 146, a Elite Carioca, terá mais uma opportunidade de fazer suas compras de joias com brilhantes, perolas, pedras preciosas, relogios pulseiras e objectos para presentes, mais barato 40 % que em outra casa.
Compram-se joias usadas, brilhantes, perolas, ouro, platina, prataria e paga-se bem.
Trocam-se joias usadas, officinas proprias para todo e qualquer concerto de joias e relogios.
I. M. ZVEITER
146 - Rua Ouvidor - 146
Tel.: Norte 3485.

SALA DE FRENTE no melhor ponto da Gloria, aluga-se com ou sem mobilia a casal sem filhos e de todo respeito. Rua da Gloria n. 80, sob. (X 9110) G

SALA OU QUARTO — Aluga-se bem mobilado, com pensão, com todo o conforto e agua corrente, para casal ou cavalheiros; rua das Laranjeiras, 356. (X 8332) G

Leme, Copacabana e Leblon

ALUGAM-SE no Leme, em casa de familia, uma sala de frente e um quarto mobilados, a casaes distinctos; informações, telephone 3148 Sul. (X 7875) H

ALUGAM-SE, em casa de familia estrangeira, optimos aposentos, com agua corrente e o maximo conforto, para casaes ou cavalheiros de fino tratamento, á rua Prudente de Moraes n. 124. Phone Ipanema 591. (X 7978) H

ALUGA-SE mobilada, a casa da rua Barata Ribeiro n. 263. (X 8382) H

Catumby, Estacio e Rio Comprido

SALA DE FRENTE — Aluga-se para casal de tratamento ou dois rapazes, podendo-se fornecer pensão. R. Barão Itapagipe, 218. (X 8614)

CALÇADOS
12 - Rua da Carioca - 12
SAPATOS ultimos modelos, em verniz, desde ... 32$000
SAPATOS, em camurça, côres diversas, modelos os mais chics, desde ... 40$000
SAPATOS, em couros estampados, côres variadas, ultimas creações, desde ... 38$000
SAPATOS para homem, grande variedade, desde ... 22$000
AFRICANA

Saude, Prata Formosa e Mangue

ALUGA-SE um armazem para qualquer negocio ou industria, com todas as exigencias da Hygiene. Tem commodos para familia, optimo ponto cruzamento; rua do Livramento, 135. (X 8668) J

Haddock Lobo e Tijuca

ALUGA-SE sala e quarto a casal ou rapaz, completamente independente, travessa Rio Comprido, 34, proximo á Haddock Lobo. (X 8683) K

ALUGA-SE a esplendida casa de dois pavimentos, com seis quartos e quatro salas, sala de banho completa e demais dependencias, bom jardim e grande terreno com arvores fructiferas; da rua dos Araujos n. 109. Trata-se á rua S. Pedro n. 166. (X 9283) K

Só beneficio
Vivo espalhando, aos soffredores, deste mundo inteiro. Mandem endereço á O. Costa, indicando o vosso soffrimento. Caixa Postal 2.743, Rio. Não é preciso sello. (3924)

São Christovão, Andarahy e Villa Isabel

ALUGAM-SE 2 optimos sobrados e 2 grandes armazens novos, á rua S. Christovão n. 96, esquina da avenida Paulo de Frontin. (X 10142) L

ALUGA-SE a casa da praça Marechal Pinto Peixoto n. 29 — São Christovão. Aluguel 350$000 e taxas. Contrato por dois annos e fiador. Aberto das 7 ás 4 horas da tarde. Bonde "S. Januario". Trata-se na rua Henrique Dias n. 31 — Est. Rocha. (X 8702) L

ALUGA-SE uma boa casa na rua Barão de Cotegipe n. 76. (X 8707) L

OLHOS Inflammações e Purgações USE O "Collyrio Moura Brasil"
Vende-se em todas as pharmacias e drogarias. (X 9287)

ALUGA-SE a familia de tratamento, o predio da rua Conde de Bomfim, 571-A. As chaves acham-se por favor na mesma rua n. 656 (armazem). Trata-se á rua Theophilo Ottoni n. 19. (X 8525) K

ALUGA-SE a magnifica casa da rua do Mattoso n. 183, com 8 quartos e demais dependencias. Acha-se aberta. Trata-se na rua S. Pedro n. 61, 1º, sala da frente. (X 7796) K

APOSENTOS arejados e confortaveis, mesa excellente, alugam-se a casaes e cavalheiros de tratamento, á rua do Mattoso n. 131. (X 8634) K

ALUGA-SE esplendida casa, á rua Santo Henrique n. 137, junto á praça Saenz Pena. (X 8709) K

ALUGAM-SE bons commodos, na rua Haddock Lobo, 163. (X 8624) K

ALUGA-SE uma casa com 4 quartos e porão habitavel, banheira esmaltada com aquecedor e fogão a gaz, á rua Visconde de Figueiredo n. 52 (Conde de Bomfim); póde ser vista das 12 ás 17 horas; trata-se com o sr. Santos, á rua S. José n. 56, sobrado. (Phone 459 Villa). (X 8666) K

ALUGA-SE o confortavel predio de dois pavimentos, preparado de novo, com 6 quartos, 3 salas, bom fogão a gaz, grande cozinha, despensa, quintal, terraço, uma saleta de engommar, com tomada electrica, boa banheira e aquecedor; aluguel 600$, á rua D. Maria n. 97, Aldeia Campista, bonde á porta. (X 9273) L

ALUGA-SE o magnifico predio da rua Senador Furtado, com seis quartos, 3 salas, banheiro, com aquecedor, fogão a gaz, jardim e grande quintal; as chaves na rua Ibituruna n. 81, onde se trata. (X 9178) L

E' Bôa!!!... 20148 vezes já affirmei que na Drogaria Rodrigues, á rua Gonçalves Dias 41, encontra-se o especifico, mais efficaz, para a hygiene intima das senhoras — o MATIGON (RESFRIADOS? GRIPPOSANOL). (3927)

ALUGA-SE lindo bungalow, á rua Almirante Cockrane n. 714, junto á praça Saenz Pena. (X 8709) K

ALUGA-SE, sem pensão, em casa de familia, uma magnifica sala de frente, andar terreo, a senhores de boa conducta, juntamente dois pequenos quartos. Rua dr. Maia Lacerda, 60, Estacio. (X 9171) K

ALUGA-SE uma sala e um quarto com ou sem pensão, rua do Mattoso, 180. (X 9261) K

ALUGA-SE o predio de 2 pavimentos, jardim e grande quintal, na rua Carlos de Vasconcellos, 113, antiga S. Henrique; praça Saenz Pena. As chaves no 124. (X 9173) K

ALUGA-SE, para familia de tratamento, o confortavel predio da rua S. Francisco Xavier n. [illegible], com amplos quartos e salas, em centro de terreno com arvores fructiferas; aluguel 900$000. Tratar no telephone Villa 1.691. (X 9284) K

PRECISA-SE alugar com urgencia casa com jardim e o aluguel até [illegible]. Resposta para este jornal a D. M. (X 9277) K

QUARTO — Aluga-se um ainda não habitado, bem mobilado, em casa de familia de tratamento. Conde Bomfim n. 385. Tel. Villa 2887. (X 8426) K

Resfriado? Experimente já o PEITORAL MARINHO. (3576) S

ALUGA-SE um quarto em casa de pequena familia, a uma senhora que trabalhe fóra, á rua Jorge Rudge n. 110, casa 8. (X 9221) L

ALUGA-SE por 550$ e taxas, a boa casa n. 79, da rua General Roca, Fabrica das Chitas, a familia de tratamento, boas accommodações, porão habitavel, jardim, quintal, etc.; chaves no n. 90. Tratar na rua da Carioca n. 26, 2º, ou B. M. 934. [illegible]

ALUGA-SE uma casa moderna, acabada de construir, com todos os requisitos hygienicos, 3 quartos, 2 salas, etc., jardim e grande quintal; aluguel 440$ e taxas, contrato por dois annos; rua Araujo Lima n. 115; chaves no n. 83, A. Campista. (X 8731) L

(5084)

Premiado com o "Grand Prix" "Schampoing" para lavar a cabeça, curando a gordura e a caspa. Pelo correio, 2$100. Academia Scientifica de Belleza — Rua 7 de Setembro, 166, Rio. Catalogo gratis. Resposta mediante sello. (5088)

ALUGA-SE um bom predio novo, em cima duas grandes salas, uma saleta, quatro dormitorios, todos pintados a oleo, grande varanda e mais dependencias; no porão, duas salas, tres quartos, etc., em terreno de mil metros quadrados, que dá para fazer grandes galpões para qualquer industria, á rua Pedro Britto n. 50, transversal á rua Barão de Mesquita; acha-se aberto; trata-se á rua da Alfandega n. 73, loja. (X 8725) L

ALUGA-SE um palacete completamente mobilado, para grande familia ou pensão de 1ª ordem, em Laranjeiras, já contando com alguns hospedes distinctos que paraniem as despesas. Trata-se á Avenida Rio Branco 133, 4º, sala 16. (X 0250) L

ALUGA-SE a casa da rua Pereira Nunes n. 110; as chaves na casa n. 108; trata-se á rua Thomaz Coelho n. 104, casa 1, Aldeia Campista.

ALUGAM-SE, em casa de pequena familia decente, sem creanças, sala e quarto espaçosos, juntos ou separados, a uma ou duas senhoras ou casal sem filhos, que não cozinhe. Rua Fonseca Telles n. 3. (X 10074) L

SALA DE FRENTE — em casa de familia, aluga-se na rua São Januario n. 59. (X 9109) L

SUBURBIOS

ALUGA-SE a casa da rua Quatro de Novembro n. 91, Ramos; as chaves estão no n. 89, fundos, com o sr. Antonio. (X 9289) M

ALUGA-SE o grande predio reformado, á rua Manoel Victorino, 513 em frente a Estação de Piedade. — Chaves no 517; tratar com o dr. Botafogo Gonçalves, rua da Quitanda n. 36, 1º, das 4 ás 5 1/2. (X 8681) M

ALUGA-SE a casinha 4 propria para casal, na avenida da rua Goyaz n. 34; as chaves no n. 6, tratar, rua da Alfandega n. 68, loja, com Alberto. (X 8717)

ALUGA-SE a familia de tratamento confortavel vivenda, centro de terreno, rua Padre Januario, 97 (bonde Inhaúma á porta), 3 quartos, 2 salas, saleta, cozinha, dispensa e mais dependencias, grande pomar fructifero. Ver e tratar na mesma ou á rua dos Ourives n. 30 (2º andar). (X 7982) M

ALUGA-SE na estação do Riachuelo, rua D. Clara de Barros n. 24, uma casa pintada e forrada de novo, com 2 salas, 2 quartos, etc. Trata-se na mesma rua 26, onde estão as chaves. (X 9217) M

ALUGA-SE uma casa na rua Commandante Coimbra n. 19, Olaria. Trata-se na mesma. (X 10098) M

ALUGA-SE, junto á estação Engenheiro Leal, Linha Auxiliar, uma casa com 2 quartos, 2 salas e mais dependencias, á rua Mello Moraes n. 3, esquina da rua Maria Passos. Trata-se na rua Maria Passos n. 306. (X 8740) M

ALUGA-SE por 280$ uma boa casa com 2 quartos, 2 salas, dispensa, jardim e quintal; ver e tratar á rua Paes de Andrade n. 48, Sampaio. (X 8734) M

ALUGAM-SE casinhas a 100 e 80$ rua Alayde n. 1, e salas independentes e de frente a 40$; á rua Maria José, 189, estas só a pessoas que não cozinhem em casa. Informações a rua Circular, 41, D. Clara. (X 8597) M

ALUGA-SE uma boa casa, na rua dr. Bulhões, 213, esquina de Dias da Cruz, a chave está na venda da esquina, na rua Engenho de Dentro ou na mesma. (X 9187) M

NICTHEROY

ALUGA-SE a casa 6 da rua Geraldo Martins n. 152, com dois quartos, duas salas e mais dependencias, perto das barcas. As chaves no n. 8. Trata-se á rua da Assembléa n. 101. (X 9296) T

ALUGA-SE uma casa com todo o conforto, para familia de tratamento, á rua Gavião Peixoto n. 30, Icarahy. A chave está na mesma, com quem se trata. (X 10103) T

ICARAHY — Em casa de familia respeitavel e distante dos banhos 2 minutos, a pé, alugam-se quartos mobilados, com café pela manhã. Entrada independente e asseio. Aluguel 230$. Tratar á rua Coronel Moreira Cesar, 123. L (2566 X)

ILHAS

ILHA de Paquetá — Aluga-se uma pequena casa mobilada, á rua Santo Antonio n. 113. Trata-se na rua Bento Lisboa n. 6, Cattete. (X 8724) X

As colicas uterinas mesmo de gravidez por mais violentas que sejam cedem em 2 horas com a

FLUXO-SEDATINA

E' o GRANDE REMEDIO das senhoras.

Combate as COLICAS UTERINAS em 2 horas. Actua rapidamente nas inflammações do UTERO e dos OVARIOS.

A "FLUXO-SEDATINA" é de acção prompta e efficaz em todos os casos de suspensões, irregularidades, REGRAS EXCESSIVAS, faltas de regras, REGRAS DOLOROSAS, corrimentos, CATARRHO DO UTERO, flores brancas e accidentes da EDADE CRITICA.

Nos PARTOS é um poderoso auxiliar, porque facilita, diminue as dôres e EVITA AS HEMORRHAGIAS.

A "FLUXO-SEDATINA" é usada com optimos resultados nos hospitaes e maternidades, desde sempre RESULTADOS CERTOS.

Licenciado pelo D. N. de S. P., sob o n. 67, em 28—6—1915.

DORYCEDINA

NÃO ATACA O CORAÇÃO

O REMEDIO CONTRA A DOR POR EXCELLENCIA. Combate a DOR DE CABEÇA, Rheumatismo, COLICAS, Nevralgias, DOR DE DENTES, Dôres nos ossos, com rapidez e segurança.

SEU EFFEITO E' SEMPRE POSITIVO

A DORYCEDINA é recommendada com successo contra GRIPPE e Constipações. Os RESFRIADOS, tão communs devido ás constantes mudanças de temperatura em nosso Paiz, abortam promptamente com o uso da DORYCEDINA.

A DORYCEDINA é um medicamento indispensavel; não deixe faltar nunca em sua casa. Exija sempre nas pharmacias CAPSULAS DE DORYCEDINA as mais faceis de tomar, pelo seu tamanho.

VENDE-SE NAS DROGARIAS ARAUJO FREITAS, BAPTISTA E PERFUMARIAS AVENIDA E BAZIN.

Licenciada pelo D. N. S. P. sob o n. 1084, em 20 — 11 — 22. (5949)

Compra e venda de predios e terrenos.

CASINHA no Encantado, proximo da linha de bondes, vendemos por preço de occasião. Está vasia. Trata-se na r. Santa Luiza, 135. Maracanã. (X 10092) N

COMPRAM-SE predios e terrenos bem localizados. Informações detalhadas na caixa n. 2 do escriptorio do "Jornal do Commercio". A Empresa. (X 6152) N

CREOSGENOL
O TONICO DOS PULMÕES
Combate com efficacia as tosses, bronchites, asthma e rouquidão.
VIDRO — 3$500.
Dep.: Gonçalves Dias, 4
(X 4735)

HYPOTHECAS rapidas, á rua Uruguayana n. 95. Figueiredo. (X 6152) S

DINHEIRO para construcções, rapido. Rua Uruguayana 95, sala 4. (X 6152) S

GRAGOATA' — S. Domingos — Vende-se grande e confortavel predio, com porão habitavel. Informações com o dr. Alfredo, á rua do Ouvidor n. 70, sobrado. (X 9248) N

PREDIO — Vende-se um em centro de terreno de 11 x 70, 4 q., 2 s., copa, banheiro, despensa, etc. Rua V. Sta. 38, Engenho Novo. Trata-se com o proprietario dr. Leonel Soares. Rua da Carioca n. 46, sob., das 5 ás 6 horas. (X 10032) N

PREDIO — Vende-se na rua Bello Horizonte n. 39, estação do Rocha, e na melhor rua, bondes que passam na rua 24 de Maio. A casa tem duas salas, tres quartos, etc., em um terreno de 11,40 x 55; acceitam-se offertas e trata-se na mesma das 2 ás 5 horas. (X 10100) N

Predios e terrenos Aluguel, compra, venda, hypotheca, administração, construcção, concerto e fiscalização de obras; com J. Pinto, rua do Rosario, 161, sob., Tel. Norte 5236. (X 8435) N

VENDE-SE superior predio, com grande terreno arborizado. Ver e tratar a rua Leopoldo, 12, Andarahy. Preço, 47:000$000. (X 9207) N

CASA — 105$000

Aluga-se uma casa por 105$000, com 3 quartos, 2 salas, digo, vende-se na "A Nobreza", á rua Uruguayana, 95, lindos cache-cols de 18 a 3$900. (5000) E

VENDEM-SE dois palacetes completamente novos, metade dinheiro á vista, metade em prestações. Trata-se com o proprietario, á Av. Mem de Sá, 301. Phone N. 4573. (X 8728) N

VENDE-SE novo e solido predio, cimento armado, dois pavimentos, 6 dormitorios, grande chacara, etc. Rua Silva Telles, Andarahy. Facilita-se metade do pagamento a longo prazo. Sem intermediario. Carioca n. 37, Magalhães. (X 10132) N

VENDE-SE o bom predio á rua Prudente de Moraes n. 10 (praça Ferreira Vianna), em centro de terreno, dois pavimentos, proprio para familia de tratamento, em leilão pelo JULIO, na terça-feira, dia 28, ás 4 horas. (6552) N

VENDEM-SE os predios ns. 73 e 75, á rua Santo Henrique (praça Saenz Pena), com jardim e entrada ao lado, 3 q., 2 s., etc., em leilão, pelo JULIO, sexta-feira, 24. (6555) N

VENDE-SE o predio á rua Teixeira Franco n. 96 (Ramos), em terreno de 18 x 100, com 3 salas, 3 quartos, etc., em leilão, pelo JULIO, na terça-feira 28, ás 4 1/2 em frente ao mesmo. (6553) N

VENDE-SE uma casa; aluga com 2 quartos, 2 salas, cozinha, terreno 10 x 35 em frente da estação de Ramos; rua 4 de Novembro, 22, local superior para casa de negocio e de grande futuro, offertas no mesmo onde póde ser visto. (X 8519) N

VENDE-SE novo predio com tres quartos, 2 salas, copa, dispensa e todo mais necessario, em centro de terreno; á rua das Missões n. 277, as chaves no n. 275-A, estação de Ramos. (X 9266) N

VENDE-SE a prazo, qualquer dos predios, aqui annunciados, depois de compral-o á vista directamente para o pretendente. Tambem se edifica nas mesmas condições em terrenos do interessado. Sociedade Nacional de Credito Hypothecario. Assembléa 81. Tel. C. 5174. (X 9251) N

VENDE-SE uma casa acabada de construir com 2 q., 2 s., banheiro, etc. Aceita-se propostas á rua Werner Magalhães n. 72, Barão Bom Retiro. Trata-se á travessa Derby Club, 4. (X 8463) N

VENDEM-SE baratissimos os predios ns. 10 e 12 da rua São Frederico, Estacio de Sá; trata-se com o dr. Leitão, á rua do Carmo n. 71, 1º andar, das 11 ás 12 e das 15 ás 18 horas dos dias uteis. (X 8636) N

VENDE-SE o predio da rua do Ouro, 27, proximo ao Pedregulho edificado em centro de terreno, medindo 11,50 x 52, tendo dois quartos, sala, cozinha, outras dependencias e fogão a gaz e muitas arvores fructiferas. Trata-se no mesmo; preço de occasião. (X 8610) N

VENDE-SE, com facil pagamento ou aluga-se por annos varios, villas de differentes estylos, construcção nova, munido com todo o conforto, com jardim, frente á praia. — Informações com o proprietario H. Simsen, Villa Hermitage, Paquetá. (X 10026) Y

«Juventude Alexandre» Dá vigor e mocidade aos cabellos. Restitue a côr primitiva aos cabellos brancos. Extingue a caspa. Combate a calvicie. De agradavel perfume, seu uso é sempre util.
Vidro, 3$000. Cuidado com as imitações.
Peça e exija «Juventude Alexandre»
(Ap. D. N. S. P. Nº. 204 — 13|10|911) (9705)

(33) FOLHETIM DO "CORREIO DA MANHÃ"

Um coração que desperta

Romance de Henry de Forge e Fernand Dacre

Approximava-se agora da querida casa onde seu coração ficára prisioneiro.

A sua esquerda, escarlate e ouro havia um grande edificio, que ostentava sua immensa fachada, gritando por varias e imodestas taboletas, o nome de um jornal.

"O reclame, o bluff" — murmurou Réans, passando deante da multidão, que se detinha a ler os boletins affixados por esse jornal — "As caracteristicas de nosso seculo!"...

Hoje, para se ser alguem é preciso que o proprio brade e grite, elle mesmo, suas virtudes e repetil-as todos os dias, em todos os tons.

A victoria é dos que têm mais topete e guellas mais fortes.

E Réans reconheceu que elle proprio já tinha usado copiosamente e com habilidade desse meio de fazer carreira. Conhecia a força gigantesca da imprensa e soubera servir-se della. "E' a verdade — confessou elle a si mesmo. Eu sou um digno filho de meu seculo. Soube enfrentar a luta pela vida e abrir caminho a força de cotoveladas por meio da chusma de ambiciosos."

Para falar francamente, Réans nunca se deixára embaraçar por exaggerados escrupulos. Para alcançar os fins, que tinha em vista, não hesitára em empregar recursos menos delicados. Utilizára largamente e não sem cynismo até a influencia das mulheres... e as más linguas accrescentavam... Seu dinheiro tambem.

Evocando nesse instante, ao notar o aspecto de feira monstruosa apresentado por aquelle grande jornal, essas recordações, algumas das quaes não lhe davam motivo para se sentir altivo, o actor perguntava á si mesmo porquê prodigio um homem como elle chegára a ser capaz de um amor puro e delicado, como esse que agora purifica sua alma.

Seria verdade a affirmação dos psychologos segundo a qual nossa personalidade é dupla e um segundo "eu" póde-se manter frio e impassivel observando os actos do outro?

A parte raciocinante de seu ser dizia-lhe agora:

"Sim; és tu, Réans, tu que te gabavas de não respeitar moral alguma, tu que, durante uma "tournée" em Vienna, deixaste-te sustentar por uma archi-duqueza e devoraste grande parte de sua fortuna, és tu que hoje adoras como a uma Madonna, uma creaturinha fragil e innocente.

Por que? Por que?

Elle proprio não o poderia dizer e era em vão que tentava analysar os proprios sentimentos. O amor entrára em seu coração e, sem poder explicar esse milagre, estava reduzido a reconhecer a omnipotencia de seu dominio.

Quem sabe? Talvez se tivesse apaixonado por Luiza exactamente por espirito de contradicção, por se approximar della para fingir que a amava e illudil-a.

Mas fossem quaes fossem os motivos, a verdade... a deliciosa verdade é que agora amava, conhecia essa emoção doce, casta, timida, mas, que, entretanto, parecia conter um mundo.

Estava quasi chegando á casa de Luiza.

Quantas vezes, depois que voltára de Monte Carlo, tinha já feito esse trajecto da rua Rivoli á rua Thorel, caminho bem familiar para elle, pois era o que o conduzia diariamente de sua casa ao Gymnasio; mas, agora, esse percurso lhe parecia embellezado e precioso porque o levava para junto de sua amada.

Passavam agora no grande salão horas encantadoras de noivos acariciando sonhos de futuro.

Officialmente não havia entre elles noivado, mas amavam-se. Naquelle momento isso lhes era bastante.

Luiza confessára esse amor a sua mãe e esta sorrira sem uma palavra.

Mas que importava seu silencio. Luiza não podia imaginar que lhe viesse por esse lado desgosto ou contrariedade alguma.

Ao contrario, aquelle sorriso lhe parecera um feliz presagio e Réans se abstivera de desilludil-a. Luiza habituára-se desde então a confiar a sua mãe suas innocentes palestras com Pedro e mme. Fauvel limitava-se a ouvir com indulgencia.

Essa reserva não causava estranheza á ingenua creatura.

Tambem não a impressionava o facto de não ter sido ainda pronunciada a palavra casamento em torno della. Pedro amava-a; ella adorava-o... Isso lhe causava felicidade tamanha que não deixava a seu espirito faculdade para outras indagações.

Parecia-lhe que nada mais tinha a desejar neste mundo.

Deixava-se levar confiante e enlevada pela correnteza da vida, certa de que só podia ser cada vez mais feliz.

Porém, em Réans, que não podia ter a mesma cegueira, uma angustia surda dominava por instantes todos os demais pensamentos. Elle bem sabia que esse lindo romance de amor, tão docemente iniciado, não teria fim.

Após tão suaves horas de esquecimento, a realidade voltava a se apoderar de seu espirito.

Elle estava ali, "contratado", representando um papel e, no caso, o empresario era mme. Fauvel, que podia, de um momento para outro, quando mais lhe approuvesse despedil-o.

Mas seria terrivel se tudo terminasse assim de um dia para outro, tão terrivel que elle tentava não pensar nisso... Em vão. Seu coração era de subito oppresso por uma dôr brusca e implacavel, obrigando-o a escrever esse dia, que talvez já estivesse bem proximo.

Varios indicios, quasi imperceptiveis mas de significação indiluivel, o estavam prevenindo.

No inicio de suas relações, quando lhe apparecia como um salvador, mme. Fauvel tratava-o com grandes attenções, tendo evidente preoccupação de lisongeal-o, como se faz com todas as pessoas de quem se precisa.

Mas, a proporção que sua influencia sobre Luiza crescia, elle vira mme. Fauvel tornar-se mais fria para com elle e essa frieza augmentára á proporção que o coração de Luiza mais se entregava a elle. Depois que a pobrezinha ficára curada — porque ella agora o estava — a attitude de sua mãe não era apenas fria, era de seccura, quasi de hostilidade. "Ciumes de mãe... Já está se tornando sogra" — tentava dizer Réans comsigo mesmo. Mas era em vão que se queria enganar; sentia bem o que se occultava sob aquella attitude; — approximava-se o dia em que ella lhes apresentaria seus agradecimentos e pagar-lhes-ia — a elle e a Bonival — como se faz com os medicos, ao fim de uma enfermidade.

E teria elle o direito de se queixar ou de protestar sequer?

Não fôra contratado para certo numero de representações? "Venha salvar minha filha, representando deante della e sómente para ella a comedia do amor. Será bem pago" — esse fôra o convite a elle feito por essa senhora. E elle acceitára a proposta.

Agora a doente estava salva; a dispensa de seus serviços devia ser uma questão de dias.

"Paciencia — murmurava Réans em certos momentos, resolvido a resignar-se. Que remedio tenho eu senão acceitar até o fim as consequencias do estranho pacto, que fiz a tolice de acceitar.

Mas havia uma idéa, uma perspectiva á qual elle não se podia resignar, que não queria sequer admittir, que não ousava formular claramente nem no segredo de seu proprio espirito:

"Não poderei continuar a vel-a."

Todo o seu sêr se gelava, ao pensar em semelhante horror.

Não tornar a vel-a!... Ficar privado de tudo quanto, nesses ultimos quatro mezes se tinha tornado o melhor de sua existencia!

Não mais vel-a? Seria possivel essa coisa inimaginavel!... Que elle viesse de sua casa, chegasse áquelle ponto do boulevard, deante do theatro Gymnasio e do restaurante Marguery e não se voltasse para a direita, não seguisse pela escura e modesta rua Thorel, que lhe parecia tão alegre e feliz?

Não tornar a ver aquelles olhos de um azul tão escuro, tão cheios de alegria quando elle chegava, tão melancolicos, quando elle se retirava?

Não ouvir mais aquella voz adoravel exprimir idéas tão ternas e deliciosas ou dizer-lhe com candida audacia a felicidade, que esperava delle?

E Réans perguntava a si mesmo, com sinceridade e inquietação:

"Será isso toleravel? Não... Creio que, agora, eu não poderia passar sem sua presença, como não posso viver sem respirar."

Mas sabia que "isso" ia fatalmente acontecer, com a implacavel certeza de um phenomeno cosmico... E sabia tambem, que não poderia supportal-o.

Porque Luiza se tornára, por assim dizer, sua filha, por isso que elle — e só elle — a tinha arrancado á morte, dando-lhe uma segunda vida; porque fôra seu amor que revificára e déra de novo alento a seu sangue empobrecido, reconstituira os tecidos de seus musculos e seus orgãos debilitados, já sem defesa, ante o assalto terrivel da tuberculose.

Ella era, por assim dizer, sua carne, separal-a delle equivale a amputal-o de um pedaço de si mesmo.

Porém, elle não tinha duvida: estava certo de que mme. Fauvel não hesitaria em fazel-o.

O que não sabia é se elle, Réans, teria forças para resistir a um golpe tão cruel.

Então, receoso ante essa atroz perspectiva, deixava-se viver dia a dia repellindo de seu cerebro, a cada vez em que se apresentava, a idéa do inevitavel, com a esperança vaga, mas obstinada de que alguma coisa sobreveria para impedir o inevitavel.

Tinha trinta annos de edade, mas o amor restituira-lhe todas as illusões dos vinte annos.

O só movimento de franquear o limiar da casa em que Luiza vivia, fazia nascer nelle, com a approximação da amada, um tumultuar no coração, uma alegria louca, que apagava tudo, varria tudo quanto não fosse a felicidade de tornar a vel-a.

Tocou a campainha e a porta se abriu no mesmo instante porque Luiza, tendo espreitado sua vinda através das cortinas da janella, correra ao vestibulo.

Seus olhos encontraram-se proclamando sua reciproca adoração.

Ella disse:

— Bom dia.

Elle respondeu.

— Bom dia.

As palavras mais banaes deste mundo. E apertaram-se as mãos simplesmente, porque elle nunca ousara tocar sequer sua face com um beijo... Mas quanta doçura havia nessas palavras e nesse aperto de mão!

Emquanto Rosa desembaraçava-o do chapéo e da bengala, ella perguntou:

— Que ha de novo?

— Nada — respondeu elle.

Mas como entravam no salão, que estava completamente vasio, elle accrescentou:

— Nada, a não ser que eu hoje ainda te amo mais do que hontem.

Ella volveu para elle uns olhos risonhos e radiantes.

— E' bem verdade essa mentira?

(Continúa)

BANCO BRASILEIRO ALLEMÃO

Successor do Brasilianische Bank Fuer Deutschland

BALANCETE DAS OPERAÇÕES DA SÉDE DO RIO DE JANEIRO E DAS FILIAES DE SÃO PAULO, SANTOS, PORTO ALEGRE, BAHIA E RECIFE EM 30 DE JUNHO DE 1925

ACTIVO:

Letras descontadas		31.317:391$865
Letras e effeitos a receber:		
por conta propria do exterior	$	
por conta propria do interior	35.079:778$555	
em cobrança do exterior	16.086:014$773	
em cobrança do interior	39.911:923$400	91.076:816$728
Emprestimos em contas correntes		41.600:671$421
Valores caucionados		18.343:349$260
Valores depositados		67.099:022$125
Agencias e filiaes no interior		14.606:327$121
Correspondentes do exterior		47.734:161$150
Correspondentes do interior		3.015:255$056
Titulos e fundos pertencentes ao banco		6.278:613$500
Hypothecas		1.597:000$000
Caixa:		
em moeda corrente no Banco	13.704:056$227	
em moeda de ouro	1:408$800	
em outras especies	32:606$270	
no Banco do Brasil e em outros bancos	5.879:089$009	19.617:160$306
Diversas contas		28.223:561$411
Total do activo		371.409:329$949

PASSIVO:

Capital realizado	20.000:000$000
Depositos em conta corrente com juros	19.399:488$730
Depositos em conta corrente sem juros	2.638:313$912
Depositos a praso fixo	28.064:712$686
Depositos em conta de cobrança do exterior	16.086:014$773
Depositos em conta de cobrança do interior	74.990:801$955
Titulos em caução e em deposito	86.342:371$385
Agencias e filiaes no interior	16.092:445$330
Correspondentes do exterior	66.551:281$789
Correspondentes do interior	1.741:938$468
Valores hypothecarios	1.597:000$000
Letras a pagar	3.236:203$150
Diversas contas	34.678:757$771
Total do passivo	371.409:329$949

(Assig.) L. A. GUTSCHOW — C. A. BAUMANN.
(5094)

GRACIOSA E SOLIDA VIVENDA — Vende-se á rua Silva Rabello n. 135, estação de Todos os Santos, uma grande chacara toda plantada e ajardinada, em terreno secco e fertillissimo para toda e qualquer plantação frutifera; mede quasi 200 metros de comprimento, plano, com bellas vistas panoramicas, boas installações electricas, agua e gaz, etc., tendo no centro um luxuoso palacete de solida construcção, com grande porão habitavel, muito claro, proprio para bibliotheca ou salão de bilhar, gabinete para musica; bondes quasi á porta; dista da estação do Meyer, apenas 6 minutos; o palacete ora descripto, reune os necessarios requisitos para residencia de grande familia, collegio, casa de saude, pensão, etc.

Divide-se o mesmo, em 6 quartos, 3 salas, sendo a de jantar 6 x 9, quarto sanitario completo, cozinha com fogão a gaz e economico, pia e mesa de marmore; fóra: quartos para empregados, gallinheiro, cocheiras, etc.

Esta vivenda está propria para familias que venham do interior; não só pela salubridade, como tambem por ficar proximo á estação, Estrada de Ferro Central do Brasil, com trens de 8 em 8 minutos e póde ser visto a qualquer hora.

Está prompto a ser habitado. Photos, plantas e mais esclarecimentos, á rua da Alfandega 130, 1º andar, das 2 ás 6 horas.
(X 9271) N

COMPRA-SE uma casa, para pequena familia de tratamento, em Botafogo, entre S. Clemente, Bambina e Polydoro. Trata-se á rua S. Francisco Xavier n. 704, antes das 10 e depois das 5 horas. (X 8576) N

CASAS, sitios e chacaras, aqui e no interior, vendem-se por preços razoaveis. Uruguayana, 7. Ribeiro. (X 9276) N

TERRENO — Vende-se optimo, distante 10 minutos do centro da cidade, sito á rua Professor Gabizo, 258-A, murado por dois lados, já temos uma proposta de 7:500$, á vista. Telephone Norte 3748. (X 9304) N

VENDEM-SE terrenos em pequenas prestações mensaes, no Sapé, linha auxiliar, logar saudavel e de grande futuro, agua do Rio D'Ouro. Informações no local ou no escriptorio da Companhia Predial, á rua da Alfandega n. 28. (8541) N

LEME

Vende-se o bom predio de dois pavimentos, em centro de magnifico terreno, á rua Salvador Corrêa, 31, Leme, em leilão, quarta-feira, 22 do corrente, ás 4 1/2 horas, em frente ao mesmo, pelo leiloeiro Julio. (6460) N

VENDE-SE superior terreno (11 x 35) á rua Diamantina ao lado do n. 114, onde se trata. Estação do Riachuelo. (6470) N

VENDE-SE excellente predio na estação de Ramos, á rua Teixeira Franco 96, em leilão, terça-feira, 28 do corrente, ás 4 1/2 horas em frente ao mesmo, pelo JULIO. (6476) N

VENDAS DIVERSAS

VENDE-SE um automovel Ford, em perfeito estado. Rua Alfandega, 8, 1º andar, das 11 ás 4 horas, com Alvaro. (X 10110) O

VENDEM-SE 2 camas, guarda-louça, guarda-comida (grande), e uma mesa elastica, tudo barato e em bom estado; para desoccupar logar. Rua Municipal, 26, 1º andar. (X 9210) O

VENDE-SE um esplendido piano Bluthner, grande formato, pouco usado, por metade do custo actual, de particular. R. Rezende n. 49. (X 7964) O

TRASPASSA-SE

TRASPASSA-SE o contrato da loja á av. 28 de Setembro n. 307, Villa Isabel. Trata-se na mesma a qualquer hora. (X 10099) P

Achados e perdidos

A pessoa que achou, no dia 20, em cima de um banco da egreja do Carmo da Lapa uma pasta azul marinho, com rosario, dinheiro e papeis, faça o obsequio de entregar os papeis e cartões a esta redacção, ficando-lhe muito grato quem os perdeu. (X 8879) Q

COMPANHIA Aurea Brasileira — Avenida Passos, 11 — Perderam-se as cautelas ns. 21.668, 21.522 da serie B e 99.036 da serie A da secção de penhores desta Companhia. (X 9274) Q

COMPANHIA Aurea Brasileira — Avenida Passos, 11 — Perdeu-se a cautela n. 102.415 da serie A da secção de penhores desta Companhia. (X 10108) Q

CERQUEIRA & ROMANO — Rua Luiz de Camões, 54 — Perdeu-se a cautela desta casa de n. 132.528. (X 9241) Q

CASA Campello — Avenida Passos n. 29 A — Perdeu-se a cautela n. 120.010 desta casa. (X 9179) Q

DIVERSOS

ARTIGOS para chapéos de senhora. — J. LOBO & C. — Importadores — Rua Buenos Aires n. 129. Tel. Norte 1.243. Recebem sempre novidades de Paris. Remettem encommendas para o interior. (X 6498) S

ALUGAM-SE ternos de casaca, smoking, frak, cartolas, côcos. Rua Senador Dantas n. 75. (X 9305) S

AVISO — M. Camara, viuvo e successor da celebre cartomante Mme. Zizina, está na av. Passos n. 34, 1º andar. Consultas das 9 ás 18 horas. (X 10084) S

BLENORRHAGIA Seu tratamento no homem e na mulher. Uruguayana, 134 — De 8 ás 11 e 14 ás 16 — Dr. Rupert Pereira. (X 10113) S

ADVOGADO Dr. Raymundo Moreira — Fallencias, concordatas, liquidações de sociedades commerciaes, inventarios, divorcios, penhoras, despejos, advocacia em geral. Adeantam-se custas. Quitanda n. 66, 1º andar. (X 8720) S

Bronchites? O unico remedio efficaz é o PEITORAL MARINHO. (3576) S

BELLO SEXO Para vossos incommodos tomem CAPSULAS SEVENKRAUT (Apiol — Sabina — Arruda), App. D. N. S. P. n. 94, 19-1-921. Tubo original 7$000. A' venda: Drogaria Huber. R. 7 de Setembro, 61. (X 4924)

CARTOMANTE mineira, trabalhos garantidos; rua Frei Caneca, 123, sobrado, das 12 ás 20 horas. (X 10097) S

COMPRA-SE piano, urgente, para particular, embora precise alguns reparos. Phone 241, Villa. (X 9257) S

SABONETEIRAS "EDEN"

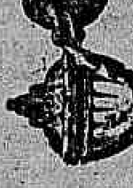

Typos hygienicos, elegantes e praticos, para casas de familias e estabelecimentos publicos

SABÃO LIQUIDO "EDEN"

O melhor e o mais perfumado

A venda nas casas de ferragens, artigos sanitarios, dentarios, etc., da Capital e dos Estados.

Fabricante: J. BRANDÃO DE OLIVEIRA

Rua dos Ourives, 124 — Tel. Central 3647 — RIO

Pat. 15805 — Pat. 15806

(5104)

CASAMENTOS Trata-se á rua General Camara, 357, sobrado, das 10 ás 18 horas, sala 13. (X 8688) S

CARTOMANTE — Mme. Anna diz o presente e futuro, dando bons conselhos em tudo; rua do Rosario n. 167, 2º andar. (X 8730) S

COMPRAM-SE roupas de homem e senhora, paga-se mais 30 % que outras casas. Rua Senador Dantas, 73. Telephone Central 3.344. (X 9306) S

COMPRAMOS roupas, de homem e senhora, moveis e qualquer objecto de valor, pagando-se os melhores preços. Rua José Mauricio n. 7. Tel. Central 3.432. (X 9055) S

CARTOMANTE — D. Maria Emilia, a celebre e 1ª do Brasil e Portugal consagrada pelo povo, mais perita, ultima palavra de cartomancia e sciencias occultas; ás pessoas do interior, consultas por carta, seriedade e sigillo; residencia, rua S. João, 59, em Nictheroy, e caixa postal 1.688, Rio. (X 10077) S

DINHEIRO SOB HYPOTHECAS, notas promissorias, duplicatas, apolices municipaes e federaes, juros de 8 a 12 % e bancarios, com Fernandes, Rua Buenos Aires 49. (X. 10027)

PENHORAR?
SO' NA CASA
Arthur Alvim
Mercadorias, joias e titulos ao portador
Rua Luiz de Camões, 40
Fundos do Theatro João Caetano

Doenças venereas Tratamento cuidadoso e rapido quanto possivel da gonorrhéa, (corrimentos), e das suas complicações na urethra, prostata, testiculos, bexiga e rins, utero e ovarios; da syphilis dos cancros molles e das adenites, etc., pelo DR. JULIO DE MACEDO, á rua da CARIOCA n. 54-A (de 8 ás 11 e de 1 ás 6) (X 8732) S

DINHEIRO para hypothecas, antichreses, cauções, descontos e construcções; com J. Pinto, rua do Rosario n. 161, sobrado. Tel. Norte 5436. (X 8436) S

DESCONTOS E HYPOTHECAS DE PREDIOS — Juros de 9 a 12 % ao anno, sob hypothecas de predios, contas assignadas e promissorias commerciaes e de particulares, a curto ou longo prazo, juros convencionaes e de bancos, com José Leão, Av. Rio Branco 151, 1º andar. C. 3938. (X 9192) S

EGUA de raça — Vende-se uma com seis annos de edade, tordilha queimada, com um quarto de sangue e com oito palmos; preço de occasião. Trata-se com o proprio, das 15 ás 17; Freguezia de Jacarépaguá n. 1.135. (X 8606) O

ESTOMAGO só sofre quem quer porque Digerino é o melhor remedio para estomago, effeito garantido, não falha nunca — Rua General Pedra 88. (X 7974)

EM casa de uma senhora aluga-se uma sala para descanso, com discreção. Carta neste jornal, a Z. 63. (X 9307) S

GONORRHEA e siphylis, medico especialista trata gratuitamente. Só não dá remedios. Das 4 ás 8 da noite. Rua Camerino n. 44. (X 10094) S

GALLINHAS de raça — Vende-se grande porção na rua S. Francisco Xavier n. 63. (X 9112) O

Gonorrhéa Syphilis Cura em poucos dias da gonorrhéa aguda ou chronica ou de qualquer corrimento e de suas complicações no homem e na mulher. Tratamento da syphilis e todas as suas manifestações com injecção indolor, de effeitos garantidos. — URUGUAYANA N. 134, de 8 ás 11 e de 2 ás 6. — DR. RUPERT PEREIRA — NORTE 6688. (X 10112) S

Gonorrheno nas gonorrhéas recentes ou antigas é o melhor remedio garantido pelo fabricante á rua General Pedra 88 vº 3$ pelo correio 7$. (X 7975)

INJECÇÕES A DOMICILIO — Preço modico. Enfermeira habilitada. Tel. B. M. 2.584. (X 6087) S

LAVAM-SE espartilhos e cintas com perfeição; rua Menna Barreto n. 163, casa 2, Botafogo. (X 7866) S

MOVEIS de occasião vende-se, guarnições e grande variedade, avulsos para todos os misteres; rua Senador Dantas n. 34. Aguiar. (X 8696) S

MME. GABY faz vestidos por figurinos e crea modelos. Evaristo da Veiga, n. 144, 1º, Tel. C. 6277. (X 4934) S

Moveis e pianos, compram-se liquidação rapida, phone C. 4623 — Fernandes. (X 9300) S

MACHINAS SINGER — Vendem-se 3 para costura e outra para pespontar calçado, 1 gabinete, junto ou separados, para liquidação final, á rua Visconde da Gavea n. 61, loja. (X 10011) O

OPILAÇÃO — Resultado seguro com o PHENATOL — Não exige dieta nem purgantes. A' venda em todo o Brasil. Caixa postal 2.208. (3401)

PIANOS Novos de acreditado fabricante allemão, instrumentos de primeira classe, vendas nas mais vantajosas condições prazos longos; CASA FREITAS, rua Lins de Vasconcellos 23, em frente á Estação do Engenho Novo. (X 6273) S

PIANOS COMPRAM-SE. Pagam-se bem. Tel. C. 3306. (4933)

PIANOS e auto-pianos allemães. R. Ferreira & Cia. Rua São Francisco Xavier n. 388. Tel. V. 3968. A maior casa importadora; a que mais vende e melhores preços e prazos offerece para primorosos instrumentos. Peçam catalogos. (2605)

PIANOS LUX Não têm rival, unicos fabricados com madeiras nacionaes, estando, por isso, isentos de cupim. VENDAS A DINHEIRO E A PRESTAÇÕES DE 185$000 MENSAES SEM ENTRADA. Avenida 28 de Setembro n. 341 TEL. VILLA 3228 (3954)

PIANO BLUTHNER — Aluga-se á praia de Botafogo n. 130. (X 8324) O

SALA OU APARTAMENTO mobilado, com pensão, perto do centro, em casa de familia, preferivel sem outros inquilinos, precisa-se para casal sem filhos. Cartas M. A. A. Caixa Postal n. 1025. (X 8712) S

SER FELIZ nos negocios, amores, ter saude e realizar tudo que desejar; cartas com sellos para a resposta, a P. S. Estação do Mesquita, E. do Rio. (X 7509) S

TINTAS — Vende-se um moinho novo para desoccupar logar. Figueira de Mello n. 331. (X 10143) S

ADVOGADOS

Divorcios amigaveis e judiciaes, casamentos de estrangeiros divorciados, escripturas antenupciaes, inventarios, justificações, testamentos, naturalizações, advocacia em geral. — Dr. Raymundo Moreira, adv. — Quitanda 66 — 1º andar. (X 8720) R

MEDICOS

DR. CIVIS GALVÃO ASSISTENTE DA FACULDADE (Doenças internas — Consultas diarias das 3 ás 6 hs. Av. Gomes Freire n. 63. Tel. Central 2111. (X 8736)

DR. GUSTAVO ARMBRUST Doenças nervosas, estomago, intestinos e da nutrição (arthritismo, diabetes, obesidade, rheumatismo). Moderno tratamento pela dietetica e physiotherapia, (duchas, banho de luz e de sol, luz ultra-violeta, etc). Consultas das 3 ás 5 horas. Largo da Carioca n. 3. (X 5740) R

CLINICA DE SENHORAS Tratamento garantido sem operação da falta de regras, colicas, suspensão, corrimentos; regulariza os atrazos menstruaes. Dr. Cesar Esteves, Rua Sete de Setembro n. 219. Telephone C4 1591, das 9 ás 11 e de 1 ás 4. (X 4708)

Dr. Huber CIRURGIÃO ALLEMÃO, partos, mol. de senhoras, c. 20 annos de pratica, hospitaes Berlim; rua Sachet 28, das 2 ás 5, Sul 1412. (X 7716) R

CLINICA DE SENHORAS Moderno tratamento sem operação das hemorrhagias, corrimentos, atrazos, faltas e irregularidades menstruaes, venereas, tratamento abortivo. DR. BARTOLI — Rua S. José 27. T. C. 1127. De 1 ás 6. (X 9009) R

DR. SAMUEL PRADO CLINICA MEDICA: doenças do coração, pulmões, app. digestivo e syphilis. Consultas: Rua Sete de Setembro n. 195, 2º andar. — Phone Central 1.456, das 2 ás 4 horas. Chamados: Telephone Villa 3.602. (X 6675)

CLINICA MEDICA — RAIOS X *DR. RENATO DE SOUZA LOPES*, professor da Faculdade — Doenças internas, especialmente do ESTOMAGO, FIGADO, INTESTINOS e NERVOSAS — R. S. José 39, de 3 ás 6 — R. Voluntarios 33. (3510)

BLENORRHAGIA Cura radical pela diathermia e raios ultra-violeta (methodo inteiramente novo no Brasil, tratamento rapido, cura em poucas applicações, indolores e sem o menor perigo — technica de Negelschmith, Berlim e Kowarschik, Vienna). Dr. Cocio Barcellos, ex-assistente da Fac. de Med. Das 9 ás 11 e das 4 ás 6. Tel. C. 3864. S. José 33. Aviso — Faz tambem tratamentos fóra das horas de consulta — com hora marcada. (3569 R)

Para vidraças — Para latão e cobre — Para vidros e nickel

Bon Ami

E suas innumeras applicações

Para aluminio — Para sapatos brancos

Sem duvida, V. S. usa BON AMI para limpar espelhos e vidraças — isto todos o fazem. Mas, muitas donas de casa descobriram varios outros modos de utilisar o seu "bom amigo".

BON AMI é inigualavel para a limpeza de banheiras e azulejos, para todos os utensilios de latão, cobre, nickel e aluminio, bem como para madeiras brancas esmaltadas.

Absorve rapidamente a gordura e sujeira dos tapetes de Linoleum e Congoleum.

E assim percorre todos os recantos da casa — tudo fica brilhando pelo toque magico do BON AMI

Para linoleum e congoleum — Para espelhos

Para banheiras — Agentes geraes para o Brasil — Para esmalte branco

Telles, Irmão & Cia.

RUA FLORENCIO DE ABREU 5 — São Paulo

Depositarios no Rio de Janeiro

ANTONIO BRAGA & CIA.

Rua Candelaria, 28-30

HYDROCELE, ORCHITES, TUMORES DOS TESTICULOS E ESTREITAMENTO DA URETHRA
HYDROCELE e estreitamento da urethra — Cura radical sem dor, sem operação cortante e sem privar o doente de suas occupações habituaes.
DR. LUIZ DE MARCOS Uruguayana 105, das 2 ás 4 (2761)

Molestias dos olhos, nariz e ouvidos — Dr. Neves da Rocha membro da Academia de Medicina do Rio de Janeiro, medico de diversos hospitaes desta cidade, com longa pratica no paiz e nas clinicas de Berlim, Paris, Vienna e Londres. — AVENIDA RIO BRANCO N. 90, das 12 ás 16. (X 8703) S

DENTISTAS

GABINETE DENTARIO

Vende-se um, modesto, em bom ponto e quasi centro da cidade, com excellente clinica. Explicam-se opportunamente os motivos da venda. Escrever ou tratar pessoalmente com o dr. J. F. Romulo — Avenida Rio Branco n. 151, 1º. (X 8664)

CONSULTORIO dentario — Aluga-se, á praça Tiradentes n. 33. (X 10131) R

DR. VALENÇA TEIXEIRA — Cirurgia geral — Vias urinarias — Syphilis. Cons. segundas, quartas e sextas, das 5 ás 7. S. José, 42, sob. (X 818) R

DENTISTA — Vende-se um gabinete electro-dentario, com clinica, á rua do Ouvidor n. 173, 1º and., com Ruth. (X 8726) R

DENTISTAS — Vende-se, compra, troca-se qualquer apparelho novo ou usado, vende-se qualquer peça, assim como installa-se gabinete em gabinete, em pequenas prestações mensaes, sem maior entrada, rua Carioca, 41, 2º, com Peçanha. (X 9281) R

Dentista — Heitor Corrêa — Especialista em trabalhos a ouro e dentes artificiaes. Travessa S. Francisco, 12. Tel. 3440 Central. (6382)

PARTEIRAS

A SENHORA Está triste? As suas regras são dolorosas e irregulares, tome CAPSULAS SEVENKRAUT (Apiol —Sabina—Arruda). A' venda na Drogaria Huber, R. 7 Setembro, 61. (X 4926) S

MME. PALMYRA que morou na r. Camerino 30 annos, reside á Av. Gomes Freire n. 127. Tel. 4777 C. (X 9147) R

PARTEIRA — Mme. Marie Josepha diplomada pela Faculdade de Medicina do Rio de Janeiro e Madrid, com 25 annos de pratica, faz todos os trabalhos de sua profissão, á avenida Gomes Freire n. 77. Tel. Central 3462. Consultas gratis. (X 7764) Y

Professores e Professoras

AULAS particulares de portuguez, arithmetica e escripturação. Rua S. Pedro n. 145, sala 14. (X 8283) Z

A SENHORA Está triste? As suas regras são dolorosas e irregulares, tome CAPSULAS SEVENKRAUT. (Apiol —Sabina—Arruda). A' venda na Drogaria Huber; rua 7 de Setembro, 61. (X 4925) Z

CURSO RAPIDO e completo de Dactylographia 50$. Escola Ideal, Largo da Carioca, 6. (X 10126) Z

DACTYLOGRAPHIA — Ensino gratuito no Curso Freycinet — Uruguayana n. 47. Machina Underwood. (X 3314) Z

10$000 Mensalidade do curso de Dactylographia, da Escola Ideal. Largo da Carioca, 6. (X 10107) Z

INGLEZ E ESCRIPTURAÇÃO Prof. particular — Rua General Camara, 47, 3º andar. (X 8594) Z

ESCOLA URANIA Dactylographia, Tachy. E. Mercantil, Linguas e Curso Commercial. Sete Setembro 107. Copias á machina. — Traducções. (X 7754) Z

COPIAS á machina e no mimeographo; Sete de Setembro n. 107. Escola Urania. Traducções. (X 7754) Z

INGLEZ ou port., com dactylographia, 20$ mensaes; 7 Set., 107, Escola Urania. (X 7754) Z

ESCREVER A MACHINA — Curso completo em 30 lições, com os dez dedos e em todas as machinas. ESCOLA "VELOX" — Largo de São Francisco 36, 1º. (X. 9072) S

FRANCEZ e inglez, theorico e pratico, ensina Augusto de Oliveira, antigo professor; vae a domicilio e reside á rua Uruguay n. 272. (X 8593) Z

FRANÇAIS — Parisienne, diploma superior, lições á domicilio; escrever a "professora", livraria Catholica, Rua Rodrigo Silva n. 7. (X 9222) Z

AULAS EM COPACABANA

Lente de portuguez da Escola Normal e do Collegio de Pedro II, prepara em sua residencia ou em casas particulares, alumnos e alumnas para exames de preparatorios e habilitação nos estabelecimentos de ensino. Tratar á rua Bolivar, 83. Telephone Ipanema, 454. (X 8541) Z

LINGUAS e mathematica pelo prof. dr. Washington Garcia — Para preparatorios e concursos — Avenida 28 de Setembro n. 303. Tel. Norte 7748. (X 7629) Z

LINGUAS e mathematica pelo prof. dr. Washington Garcia — Preparatorios e concursos — Avenida 28 de Setembro n. 303. Tel. Norte 7748. (X 7630) Z

NA rua S. José, 34, 2º, creanças, moços, moças, senhoras e cavalheiros, até principiantes, todos aprendem portuguez, arithmetica, etc., pela casa pessoa, por preço modico, da lição sózinha, com prof. ou professora. (X 10125) Z

ARTE, ELEGANCIA — E — BOM GOSTO
São os requisitos que distinguem os Mobiliarios e as Ornamentações da
RED-STAR
RUAS:
69 - Gonçalves Dias - 71
82 - Uruguayana - 82
(6975)

Sala para escriptorio

Aluga-se ampla sala de frente, á rua Primeiro de Março n. 29, primeiro andar. (X 8711)

IPANEMA

Aluga-se magnifico predio acabado de construir, no melhor ponto; rua Prudente de Moraes n. 11 (praça). Tem seis quartos e garage. Chave ao lado, no n. 23. Informações pel. telephone n. 264 Ipanema. (X 8694)

Arrenda-se ou vende-se

O predio de tres pavimentos no centro commercial, aceita-se propostas. Cartas a A. Souza. Rua S. Pedro, 54, loja, fundos. (X 8714)

MARIA

Estás satisfeita com as ultimas? — Porque não vens passar uns quinze dias aqui? Fazia bem a ambos. Creio que já esperei bastante — mas não telephone de SP. sem em lá te esperar, sim? Será bôa occasião de pôrmos ao limpo este unico misterio que não consegui até hoje desvendar e são desejo perder de vez a grande e inabalavel confiança e fé em ti. Saudades immensas, carinho, abraços, e b.......... Sempre teu P. T. (X 8710)

CASA

Vende-se uma magnifica casa de morada, na estação de Todos os Santos, á rua Domingos Freire 47, com dois quartos, duas salas, cozinha, quartinho de banhos, tanque e bom quintal. E' de construcção novissima e solida, tendo varanda ao lado distando do bonde dois minutos. Preço 35:000$000. As chaves estão na casa defronte, com o sr. Antonio Pinto. Trata-se com o sr. Luiz Dutra, á rua Municipal, 36, sobrado, das 8 ás 10 1/2 horas da manhã. (X 8700)

CASA IPANEMA

Aluga-se com contrato a casa da rua 28 de Agosto n. 96; trata-se á Praia do Flamengo n. 206. (X 8701)

Saúvas

Procura-se quem queira alugar uma machina para matal-as. Rua Marechal Floriano, 221, 2º, sala 1, Norberto. (X 8715)

BARATA CHANDLER

Vende-se uma com pouco uso — Jardim Botanico, 172. (X 9151)

ELECTRO X TRES

O MAIS PODEROSO DESINFECTANTE

A's Exmas. Familias aconselhamos, na lavagem da casa, addicionar á agua, ELECTRO X TRES, pois, além de ser um poderoso desinfectante, extermina pulgas, percevejos, baratas e toda a especie de microbios.
ELECTRO X TRES é o unico desinfectante que, de facto, mata Bicheiras, Bernes, Carrapatos, Sarna, Lepra, Manqueira, Piolhos e Feridas de animaes.
ELECTRO X TRES é o unico desinfectante indispensavel no tratamento dos animaes. — VIDRO, 2$000.
P. S. — Aos Senhores Fazendeiros e Criadores, grandes descontos para Latas de 20 litros.

Fabrica de Productos Chimicos Fulminantil — Rua Torres Sobrinho 39, Meyer. Rio de Janeiro. — A' venda em todas as Drogarias, Pharmacias e Lojas de Ferragens. (5082)

Automovel ESSEX

Quasi novo, de particular, em perfeito estado de conservação, vende-se em boas condições. Ver e tratar á rua Evaristo da Veiga, 19. Telep. C. 1061. (6565)

OURO

Compram-se a 9$000 a gramma.
Brilhantes grandes e pequenos a 2, 3 e 5 contos o quilate.
Prata moeda 70 % e 200 % de agio.
Platina compra-se a 50$ a gramma.
Joias com brilhantes paga-se mais 50 % do que qualquer outra offerta.

REI DO OURO
Na joalheria do
Thesouro do Castello
Rua Uruguayana 9, perto da Carioca. (X 9285)

SITIO APRASIVEL PARA REPOUSO E RENDA

Vende-se um, no Municipio de Bananal, de S. Paulo, a 5 1/2 horas da capital e distante da estação de Tres Barras, tres kilometros. Tem 9 alqueires paulistas de magnificas terras, sendo 3 de cultura e 6 em capoeirão e algum matto; 10 mil pés de café, sendo 500 com cerca de 5 annos, já produzindo; 500 de um anno e pouco, 4.000 plantados este anno e já pegados, e 5000 pés estão sendo plantados agora. Tem boa casa de morada com 4 quartos, 2 salas, varanda e cozinha; pomar com grande variedade de arvores fructiferas, taes como: laranjeiras, limeiras, limoeiros, tangerineiras, mamoeiros, pecegueiros, figueiras, mais de 100 bananeiras, parreiras, etc., etc. Boa mina de agua potavel e agua corrente bastante para as necessidades do sitio. Trata-se de adoravel recanto muito apropriado para descanso, além de serem terras de tal uberdade que produzem tudo com fartura. O proprietario se resigna a vendel-o por não dispôr de tempo para gosal-o, pois, não póde se afastar de suas occupações nesta capital. Preço 18:000$000, podendo-se facilitar o pagamento. — Tratar á rua do Rosario n. 150, com Abillo. (8558)

IPANEMA E LEBLON

Vendem-se os melhores terrenos desses bellos bairros, á vista ou a prazo, hoteis á beira-mar, nas Avs. Vieira Souto e Delphim Moreira, com 10 x 30, 10 x 50, 15 x 35 e 20 x 50, de esquina ou não; lotes com bonde a porta e lotes proximos ao bonde; lotes proximos ao mar e lotes longe do mar; lotes de esquina; lotes de 10 x 20, 10 x 30, 10 x 50, 11 x 40 e até de 60 x 50 nas melhores posições. Varios lotes de occasião a preços baixos!!! Milton Carvalho. Rua 7 Setembro, 75. 3º, s. 4. (elevador); 12 ás 6. (X 10119)

EM COPACABANA

Vende-se um terreno na rua Barroso, 135. Trata-se á rua Capitão Salomão n. 70. — Botafogo. (X 9247)

CASA

Vende-se grande, dois andares. Terreno 35 mts. x 60 mts., perto da praia; dois bondes. Tudo 75:000$000. Rua José Bonifacio, 84, S. Domingos, Nictheroy. (X 10199)

12:000$000

Empresta-se esta quantia sob promissoria, caução de titulos, etc. Negocio rapido. Cartas a A. S. neste jornal. (X 9264)

ESTOFADOR

Precisa-se um meio official á rua Gomes Carneiro n. 117. (X 8690)

Perola Oriental

Grande e variado sortimento de joias, relogios e artigos para presentes.

Vendas por atacado e a varejo
Lista de preços de alguns artigos do nosso grande stock

Botões, bandeirinhas e outros, desde	2$000
Brincos de ouro, 18 k, desde	8$000
Aneis de ouro, 18 k, desde	18$000
Relogios americanos, para parede, desde	70$000
Relogios allemães com cavallinho, desde	80$000
Despertadores americanos desde	20$000
Relogios de nickel para homem, desde	20$000
Relogios de nickel "Omega" de 1ª	85$000
Relogios de prata "Omega", de 1ª	135$000
Relogios folheados "Omega", de 1ª	150$000
Relogios folheados Papyrus	140$000
Relogios de prata Papyrus	130$000
Relogios de nickel Papyrus	80$000
Relogios de nickel Cyma	80$000
Relogios de prata Cyma	100$000
Relogios folheados Cyma	100$000
Correntes folheadas, desde	5$000

Medalhas, bolsas de prata, ou de alpaca e mais artigos, tudo por preços de OCCASIÃO

RICARDO AUGUSTO BIATO
Rua Marechal Floriano Peixoto, 54.
Telephone Norte 5039 — Rio. (X 9245)

PHARMACIA

Vende-se, localizada no melhor ponto do suburbio. Trata-se: Drogaria Rodrigues. Rua Gonçalves Dias, 41. (X 10096)

URCA — PRAIA VERMELHA

Vendem-se os melhores terrenos do futuroso bairro da Urca, á vista ou em prestações e mais barato que na empresa e particulares. Areas para hoteis; lotes na Av. Portugal, (beira-mar) e proximo á beira-mar, de esquina ou não; lotes na Av. Pasteur, com bonde á porta e lotes proximos ao bonde, em ruas asphaltadas, illuminadas e esgotadas! Varios lotes de occasião, a preços baixos!!! Milton Carvalho. Rua 7 Setembro, 75. 3º, s. 4. (elevador); 2 ás 6. (X 10118)

STUDEBAKER

Vende-se um automovel desta marca, com taximetro redondo e outros accessorios, em bom estado. Trata-se com Alvaro, na Avenida Rio Branco, 41, de preferencia entre 14 e 15 horas. Tel. Norte 1527, ramal 8, podendo facilitar-se o pagamento. (X 9253)

SANTA THEREZA

Aluga-se para casal uma casa nova, com jardim; preço 300$000; á rua Augusta, 64. (X 9249)

PHARMACIA

Vendemos por motivo de molestia. Rua Santa Luiza, 135, Maracanã. (X 10.093)

ACTOS FUNEBRES

Manoel Marques da Costa Braga Junior

✝ Costa Braga & Cia., agradecem aos amigos que compareceram ao enterro do seu socio MANOEL MARQUES DA COSTA JUNIOR e convidam as pessoas de sua amizade e parentes, para assistirem á missa de setimo dia, que por sua alma mandam celebrar, no altar do Santissimo Sacramento, da Egreja da Candelaria, hoje, terça-feira, 21 do corrente, ás 10 horas. (X 8527)

Manoel Marques da Costa Braga Junior

✝ Andrelina Guimarães Braga, Darly e Waldemar da Costa Braga, Manoel Marques da Costa Braga e senhora, dr. Adalberto Quintella e senhora, Anna Rosa da Costa Braga, Emilia da Costa Braga, Lucinda Braga Ribeiro e filha, Bernardino Pinto da Fonseca, senhora e filhos, Julio Pedroso de Lima, senhora e filhos, Ventura Lopes da Silva, senhora e filhas, agradecem a todas as pessoas que acompanharam os restos mortaes de seu querido esposo, pae, sogro, filho, irmão, cunhado e tio, MANOEL MARQUES DA COSTA BRAGA JUNIOR, e convidam aos seus parentes e amigos para assistirem a missa de setimo dia, que mandam celebrar no altar-mór da Egreja da Candelaria, hoje, terça-feira, 21 do corrente, ás 10 horas. (X 8527)

Antonio da Silva Ferreira

(1º ANNIVERSARIO)

✝ Em suffragio da bonissima alma de seu inesquecivel e sempre saudoso pae, sogro, avô e parente ANTONIO DA SILVA FERREIRA, os filhos, noras, netos e demais parentes presentes e ausentes, mandam celebrar missas amanhã, quarta-feira, 22 do corrente, ás 8 horas, na egreja do Convento de Santo Antonio (largo da Carioca), e ás 9 1/2 horas, no altar-mór da egreja da V. O. T. de N. S. do Monte do Carmo (rua Primeiro de Março). (X 8727)

Urbano de Vasconcellos

✝ D. Maria Freire de Vasconcellos, d. Luiza Freire Allemão, Rubem de Vasconcellos, Augusto Vasconcellos Junior e senhora, Lauro Vasconcellos e senhora, Luiza, Maria, Marcos, Jayme, Murillo e Lucy Vasconcellos e d. Maria Freire Allemão, participando a realização da missa de trigesimo dia por alma de seu filho, neto, irmão e sobrinho URBANO DE VASCONCELLOS, amanhã, quarta-feira, 22 do corrente, ás 9 horas, no altar-mór da egreja de Nossa Senhora do Carmo, vêm outrosim agradecer ás pessoas amigas que apresentaram manifestações de pezar por occasião do seu fallecimento, e dos quaes não foi possivel obter as residencias. (X 9275)

Thomaz de Medeiros Pontes

✝ A familia do capitão-tenente reformado THOMAZ DE MEDEIROS PONTES, communica o seu fallecimento, saindo o enterro hoje, ás 15 1/2 horas, da rua S. Pedro de Alcantara n. 74, para o cemiterio do Murundum, (Realengo). (X 8707)

David Durán Francisco

(2º ANNIVERSARIO DE SEU FALLECIMENTO)

✝ Sua familia fará celebrar uma missa pelo eterno descanso de sua alma, no altar-mór da egreja da Candelaria, amanhã, quarta-feira, 22 do corrente, ás 9 1/2 horas; para assistir a este acto de nossa religião convida as pessoas de sua amizade e as do fallecido, pelo que lhe serão summamente gratos. (X 8699)

Lauro Guimarães Carneiro

✝ Edmundo Carneiro, senhora e filho, Herciiia Carneiro, F. R. do Nascimento e familia, dr. Hugo Carneiro e senhora (ausentes), dr. Renato Carneiro e familia, Carlos Carneiro e familia, Antonio Gomes da Cruz e familia, Alvaro Guimarães e senhora, Alice Mello e familia, participam o passamento do seu idolatrado filho, irmão, neto, sobrinho e primo LAURO, e convidam para o seu enterro que sairá hoje, 21, ás 10 horas, da rua Natal, 34, Botafogo, para o cemiterio de S. João Baptista. (X 9262)

Maria Emerenciana Pereira Serpa

✝ Carlos Ferreira Serpa, esposa e filhos, Julio Ferreira Serpa, esposa e filhos (ausentes), Mario Ferreira Serpa, esposa e filhos, Antonio Eusebio Moreira de Souza e esposa e Raul Rodrigues Barbosa e esposa, agradecem a todos que os confortaram por occasião do fallecimento e acompanharam o enterro de sua saudosa mãe, sogra e avó MARIA EMERENCIANA PEREIRA SERPA, e os convidam bem como a todos os demais amigos e parentes para assistir á missa que por sua alma fazem celebrar na egreja de S. Joaquim, á rua de São Christovão, quinta-feira, 23 do corrente, ás 9 horas. Antecipam-se agradecidos a todos que comparecerem a este acto de piedade. (X 8685)

Antonio Francisco Montebello Bondim

(ESCRIVÃO DA COLLECTORIA FEDERAL DE ITAGUAHY)

✝ A viuva Maria Joanna Santiago Bondim, filhos, genro, nora e netos, penhorados agradecem a todas as pessoas que os acompanharam no doloroso transe da morte de seu idolatrado esposo, pae, sogro e avô ANTONIO FRANCISCO MONTEBELLO BONDIM e de novo convidam para assistir á missa de setimo dia que mandam celebrar no altar-mór da egreja de S. Francisco de Paula, no dia 23 do corrente, quinta-feira, ás 9 1/2 horas. (X 9259)

Emilia Fonseca de Mendonça Saraiva

✝ Gervasio Saraiva e seus filhos Mario, Victor, Ruy, Paulo-Emilio e Ruysdael da Fonseca Saraiva, Elvira Fonseca de Mendonça Cabral, filhos, genros e netos, Alberto e Moacyr Fonseca de Mendonça, marechal Olympio da Fonseca, senhora e filho, Nininha Cardoso, filhos, genros e netos, convidam seus parentes e amigos a assistir á missa de setimo dia que por alma de sua pranteada e querida esposa, mãe, irmã, tia, prima e saudosa amiga EMILIA FONSECA DE MENDONÇA SARAIVA, mandam rezar amanhã, quarta-feira, 22 do corrente, ás 9 1/2 horas, no altar-mór da egreja de S. Francisco de Paula. Por esse acto de religião e piedade christã antecipam o seu agradecimento. (X 8659)

Corôas de Biscuit

COMPREM SO' "BISCUIT"
São as mais distinctas, mais duraveis as preferidas pelas pessoas de bom gosto. Para todos os preços. Unica fabrica. Phone C. 893. ALVES FREIXO & COMP. Passeio, 62. (6379)

Amelia Magdalena Barbosa Ribeiro

✝ Francisco Barbosa da Rocha, senhora e filhos, Maria Amelia Rocha da Silva, Eugenia Barbosa Rodrigues, dr. Alberto Alves Ribeiro, senhora e filhos, Eduardo Alves Ribeiro, senhora e filhos, Luiz Alves Ribeiro, senhora e filhos, Carlos Veiga e senhora, dr. Zacharias Gomes Estella, senhora e filho e demais parentes, gratos ás pessoas de sua amizade, que assistiram ao enterro de sua saudosa mãe, sogra, avó, irmã e madrasta AMELIA MAGDALENA BARBOSA RIBEIRO, convidam os seus parentes e amigos a assistirem á missa de setimo dia que, pelo eterno repouso de sua alma, fazem celebrar amanhã, quarta-feira, 22 do corrente, ás 10 horas, no altar-mór da egreja de N. S. do Carmo, antecipando os seus agradecimentos. (X 8659)

Marechal Antonio José Dias de Oliveira

(MISSA DE 7º DIA)

✝ Herminia Barbosa de Oliveira, Nelson Coelho Leal, Alice Barbosa Leal, Cesar, Celia, Heloisa e Nelsinda Coelho Leal convidam a todos os parentes, amigos e pessoas de suas relações para assistirem á missa de setimo dia que farão rezar hoje, terça-feira, 21 do corrente, ás 10 horas, no altar-mór da egreja de São Francisco de Paula, por alma do seu pranteado e inesquecivel esposo, cunhado e tio MARECHAL ANTONIO JOSE' DIAS DE OLIVEIRA. Confessam desde já seu grande reconhecimento. (X 8598)

D. Anna Figueira de Saboya e Silva

✝ João Thomé de Saboya e Silva e seus filhos, presentes nesta capital, convidam seus parentes e amigos a assistir á missa de setimo dia que pelo repouso eterno de sua mãe e avó D. ANNA FIGUEIRA DE SABOYA E SILVA, mandam celebrar no altar-mór da egreja de S. Francisco de Paula, amanhã, quarta-feira, 22 do corrente, ás 10 horas. Por esse acto de piedade christã se confessam, desde já, profundamente agradecidos. (X 8565)

Pedro Ximenes Peres

(DEVOÇÃO DO GLORIOSO PATRIARCHA S. JOSE')

✝ De ordem do sr. presidente participo a todos os irmãos que hoje, terça-feira, 21 do corrente, será rezada uma missa por alma do irmão PEDRO XIMENES PERES, pelo que são convidados todos os irmãos, parentes e amigos a assistir a este acto de religião. — Secretaria da Devoção de S. José, Rio, 16 de julho de 1925. O secretario, José de Araujo Carneiro. (X 10.024)

Manoel Marques da Costa Braga Junior

✝ Os auxiliares da firma Costa Braga & Cia., gratos á memoria do seu saudoso chefe MANOEL MARQUES DA COSTA BRAGA JUNIOR, fazem celebrar missa em suffragio de sua alma, hoje, terça-feira, 21 do corrente, ás 10 horas, na egreja da Candelaria, no altar de Nossa Senhora das Dôres, e antecipadamente agradecem ás pessoas que comparecerem a esse acto religioso. (X 10055)

Basilio Teixeira Garcia

✝ Emilia Garcia convida seus parentes e amigos para assistirem á missa que por alma de seu inesquecivel irmão BASILIO TEIXEIRA GARCIA manda rezar amanhã, quarta-feira, 22 do corrente, ás 9 1/2 horas, na egreja de Nossa Senhora das Dôres do Ingá, em Nictheroy, confessando-se desde já muito grata. (X 8517)

D. Alexandrina Ferreira da Costa Lima

✝ Os filhos, genros, netos e irmãs participam o seu fallecimento e convidam os parentes e amigos para o enterro que sairá hoje, ás 16 1/2 horas, da rua Lins de Vasconcellos, 42, para o cemiterio de São Francisco Xavier. (X 8741)

FLORICULTURA BARBACENA

Corôas e Palmas de flôres naturaes por preços modicos. Assembléa, 113. T. 1837, C. (2727)

EM VEZ DE **CAFE'**

Use «Cevada Maltada» 3$ k. e Extracto de Malte

alimento mais forte! acalma os nervos! economico! e melhor paladar! Descontos aos medicos. RUA SÃO JOSE' N. 23. Casa do Guaraná. (6453)

AO TINTUREIRO PARISIENSE

Casa de 1ª ordem — Lava chimicamente qualquer tecido, com especialidade as flanellas, palha de seda e vestidos finos de senhora. Limpa a secco, lava luvas de pellica, faz plissés e tinge com perfeição para luto em 24 horas.
Avenida Salvador de Sá, 46
Telephone 7337 Norte (2719)

PARA ECONOMIA DO GAZ

A Sociedade Federal Suissa concerta e põe em estado novo, por pouco dinheiro, quaesquer fogões e aquecedores a gaz, os mais deteriorados. Attende-se a chamados pelo telephone Central 664, á rua dos Arcos n. 64. Dá orçamentos gratis. (X 10147)

Escriptorios

Aluga-se com ou sem mobilia, em 1º andar, no centro da Avenida. Para tratar, escriptorio de Manoel José da Silva, Avenida Rio Branco, 131, 1º. (X 10145)

CASA

Aluga-se no melhor ponto das Laranjeiras, para familia de tratamento, uma magnifica vivenda num só pavimento, no centro de grande jardim, com amplos salões, 5 quartos, 2 banheiros e garage. Para tratar, escriptorio de Manoel José da Silva, Avenida Rio Branco n. 131, 1º andar. (X 10145)

Casa e terreno

Vende-se uma casa com terreno medindo 16m,50 de frente por 171 m. de fundos, na rua Dr. José Hygino (Tijuca). Para tratar no escriptorio de Manoel José da Silva, Avenida Rio Branco n. 131, 1º andar. (X 10145)

Com 10, 15 ou 20 contos

e o terreno, poderá V. fazer construir uma casa de 30, 40 ou 60 contos, pagando 200$, 300$ e 400$000 mensaes, enquanto não amortizar ou liquidar o seu debito. — SOC. NACIONAL DE CREDITO HYPOTHECARIO. — Rua da Assembléa n. 81. Telephone Central n. 5.174. (X 9252)

POLVILHO

O maior stock, e os menores preços do mercado, vendem Jayme, Loureiro & Cia. Rua Theophilo Ottoni n. 1. — Telephone Norte 6304. (2543)

Theatro Municipal

Bilhetes para a companhia franceza compram-se e vendem-se na Locadora Theatral no saguão do Jornal do Brasil. Telephone Central 3891. (X 8465)

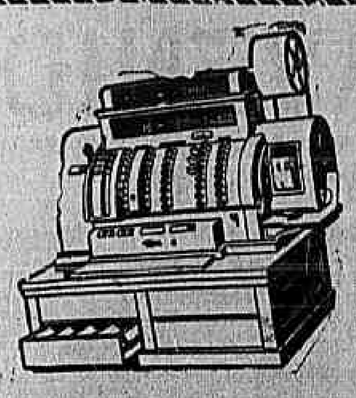

Ha 41 annos havia um só modelo de Caixa Registradora "National" para todos os negocios.

Depois, o natural desenvolvimento dos negocios, exigiu a creação de novos modelos.

E' tão grande hoje a diversidade de modelos de CAIXAS REGISTRADORAS "NATIONAL", que, para proteger qualquer classe de negocio, se fabrica um especialmente apropriado ás suas necessidades particulares.

Até agora já fabricamos 625 modelos differentes.

Garantimos fornecer pelo mesmo dinheiro, uma registradora melhor que qualquer outro fabricante no mundo.

Somos os unicos depositarios

CASA PRATT

Ouvidor, 123|125. Tel. N. 3226.

(Não temos succursaes no Rio.) (8572)

Representações commerciaes

Na cidade de Campos, Estado do Rio de Janeiro

RANGEL & TAVARES, firma legalmente constituida, dando as melhores referencias, acceitam representações do commercio, em geral, e se encarregam de compras de assucar, aguardente, alcool e madeiras.

ESCRIPTORIO E DEPOSITO: — Rua Carlos de Lacerda n. 19.

Endereço telegraphico "THEODORINA". (3583)

Padaria em Corrêas

SEGUNDA PARADA ADEANTE DE PETROPOLIS

Vende-se a padaria de Corrêas, a unica no logar. Trata-se com o proprietario do Hotel D. Pedro. (X 9121)

EMPREGOS

Na Secção do Trafego da R. J. Tramway Light & Power, existem algumas vagas de motorneiros e conductores. Os interessados podem dirigir-se á Secção de Empregos desta Cia. á Rua Marechal Floriano, 168 — Andar Terreo. (8590)

Predio com todo conforto

Em centro de grande terreno, espaço para garage, [illegible] Meyer. Tratase á Rua S. Pedro n. 114. (X 6992)

COFRES

Para desocupar logar, vendem-se [illegible] Aproveitem. (X 8603)

COFRES

Para desoccupar logar, vendem-se tres grandes, de duas portas, por preços de occasião. Rua Theophilo Ottoni, 103. (X 8602)

TECELÕES

Precisa-se bons para ligas, á Rua da ALEGRIA N. 145. (X 8615)

Salas para escriptorios

AVENIDA RIO BRANCO — Alugam-se tres salas de frente, terceiro andar — tem elevador. A tratar á Avenida Rio Branco n. 50. (X 9193)

PRAIA DAS FLEXAS

Traspassa-se o contracto com des meses pelo mesmo aluguel da casa estylo moderno, á rua Vs. Paulo Alves, 70. [illegible] (X 8410)

Aluga-se

o vasto predio da rua Sete de Setembro n. 32; trata-se na rua da Uruguayana, 82. (X. 9216)

Salas e escriptorios

Alugam-se á rua S. José n. 24, 1º andar. Ver e tratar do meio dia em deante. (X 7892)

These, Publicações periodicas, Revistas, etc.

Officinas graphicas da Papelaria Cruzeiro, Rua Buenos Aires, 159, Rio de Janeiro. (X 9199)

Exposição canina

"O BARBADO", á rua Uruguayana n. 40, solicita a V. Ex. uma visita [illegible]

Cabelleireiro para Senhoras

Especialista em córtes de cabellos [illegible] (X 7884)

Bolsas e carteiras

Para senhoras, preços da fabrica, á rua Buenos Aires, 206, sobrado. (X 8799)

Quarto mobilado

Aluga-se em casa de casal. Rua do Cattete 27, sob. — B. M. (1964). (X 10.111)

ESCRIPTORIO

Aluga-se por 150$000, um espaçoso compartimento, proprio para qualquer officio. Rua de São Pedro, 28, 1º andar. (X 9182)

ENCERADOR

Calafetar, raspar e cerar assoalhos [illegible] (X 9177)

"PROFESSOR"

Formado ha oito annos, com grande tirocinio, lecciona em casa de alumnos, [illegible] (X 8563)

Elixir de Nogueira

Poderoso ANTI-SYPHILITICO e ANTI-RHEUMATICO. Milhares de attestados medicos e de pessoas curadas provam seu valor.

GRANDE DEPURATIVO DO SANGUE. (6559)

Salas de frente

Em casa de familia, sem creança, aluga-se a pessoa de todo respeito. Rua Haddock Lobo, 108, sobrado. (X 9206)

FORTALECENDO

Restabelece todas as funcções o *Vinho Tonico Phosphatado das Tres Quinas Bittencourt.*

111, R. Uruguayana, 111

Ap. D. G. S. P. n. 51, 17-6-909. (5372)

Diplomas officiaes

Só no Instituto Commercial. Avenida Rio Branco, 101. (5370)

VIAS URINARIAS

Syphilis, molestias venereas e da pelle

DR. BELMIRO VALVERDE

[illegible] (7946)

CASA

Aluga-se á rua dos Oitis n. 21, Jardim Botanico, [illegible] (X 8584)

RADIO

Telephonia e Telegraphia. Transmissão e Recepção. Companhia Paulista de Material Electrico. Rio de Janeiro. Rua São José, 76. (2621)

Prof. Dr. Octavio de Andrade

ESPECIALISTA DE SENHORAS

[illegible] (X 8572)

COPACABANA

Aluga-se mobilado ou vende-se uma casa [illegible] (X 9182)

Ser bella! Attrahir pela belleza!

Eis os predicados essenciaes na mulher de qualquer idade!

Cuidado Exmas. Senhoras! Muito cuidado, porque na vossa cutis se concentra o maior thezouro de vossa vida! Qual é o noivo, marido ou pae que não se sinta verdadeiramente feliz de ver em sua noiva, esposa ou filha uma cutis cheia de vida e formosura natural?

Ha dois productos que vos asseguram por toda a existencia esses predicados. Não é o nosso reclame quem o diz, e sim todos os scientistas do mundo. Ouvi o que diz o celebre scientista Luiz Kingston:

«A BELLEZA PROPORCIONA FELICIDADE

Dizia Luiz Kingston, celebre director espiritual, para quem a vida deveria ser um interminavel paraiso e não pouco de pessimismo: — "Empreguei duas partes de minha vida percorrendo o mundo; por toda parte vi alegria e felicidade, mas vi tambem muita tristeza! A minha curiosidade de pesquizar verificou que quem mais soffre são as mulheres!! Em nossa dilecta companheira ha uma angustia permanente, ha um desejo instinctivo de não envelhecer, de não perder os seus encantos naturaes, emfim, de reter pelos amores dos seus encantos o homem! Foi em França, na formosa Passy, onde o meu coração sentiu algum prazer! Vi ali uma legião de mulheres verdadeiramente felizes!! E sabe leitor a quem devem estas creaturinhas a sua felicidade? Ao celbre inventor e chimico, Frank Lloyd, pois todas as raparigas de Passy gozavam como diziam, pela belleza que lhes proporcionavam O Creme de Cera Purificado, (Purified Wax Cream and Milk) dos quaes é este chimico o inventor!!! "Oxalá pela felicidade de todas as mulheres do mundo se multipliquem os Frank Lloyds".

(Da "Revista da Semana")

Pelo que se evidencia que o CREME DE CERA PURIFICADO e o LEITE DE CERA PURIFICADO, são hoje em dia o baluarte que defendem a mulher de todas as idades. Todas as impurezas da derme, ou velhice prematura cedem a estes dois maravilhosos productos da natureza.

PROVA DO SEU VALOR consiste no facto de em 1924 se ter vendido aqui no Brazil 13 milhões de latinhas e vidros, porém, no semestre que terminou em 30 de Junho ultimo, o consumo attingiu a 9 milhões!!! Assombroso!

QUANTO SE DISPENDE NA ACQUISIÇÃO DESTES THEZOUROS? Simplesmente 8$000 pelo Creme e 9$000 pelo Leite. Haverá quem deixe de assegurar a sua felicidade por tão pequena somma? Certamente não.

A' VENDA EM TODO O MUNDO.

Toda gente gosta d'isto!

MILHARES de familias, aqui no Brasil, saboreiam hoje deliciosos pudins e outros doces egualmente saborosos—feitos com a Maizena Duryea. Com a Maizena Duryea podem preparar-se os pratos mais delicados e saborosos. E, alem d'isso, são sadios. A Maizena Duryea contem todos os elementos nutritivos do amago do milho.

Não acceitem substitutos. Usem sómente

MAIZENA DURYEA

é melhor e rende mais!

GRATIS—Um livro contendo muitas receitas para preparar sobremesas deliciosas com a Maizena Duryea. Escrevam ao Representantes:

M. BARBOSA NETTO & CO. Rua General Camara 66—SOB., Caixa Postal 2938—Rio de Janeiro

E. MARTINELLI, Caixa Postal 88, São Paulo

(6956)

LAPIS

Excelsior, Verax, Omega, Riachuelo, Paraná, Monopol e Escolar, são os melhores.

CANETAS DE TODOS OS TYPOS E QUALIDADES.

FABRICA:	REPRESENTANTE:
Rua Paula Brito n. 164, Andarahy — Rio Telephone: Villa 2.124.	James Magnus & C. Rua S. Pedro n. 96 — Rio Teleph.: Norte 96.

(X 5046)

ELIXIR DE INHAME

DEPURA FORTALECE ENGORDA

Cabello corrido
Até nas pessoas de côr

Por mais crespos ou ondulados que sejam os cabellos, até mesmo nas pessoas de côr, ficam lisos, com o uso continuado do EYSODOR — Preço 4$000 — Pelo Correio 5$000.

Deposito geral á Rua Uruguayana n. 66, Petestrello Filho & Cia. Perfumaria A' GARRAFA GRANDE. (8714)

Livraria Alves

Livros collegiaes e academicos. — Rua do Ouvidor n. 166. (2514)

AVISO IMPORTANTE

Não comprem oculos e pincenezes sem escolher as lentes na casa Rocha, que tem consultas gratis por medico occulista, á rua da Assembléa, 56. (6433)

BOM EMPREGO

Só se obtem sendo diplomado pelo Instituto Commercial. — Matriculas abertas. Av. Rio Branco, 101. (5372)

GUARDA-LIVROS

Procurae instruir-vos no Instituto Commercial. Matriculas abertas. — Avenida Rio Branco, 101. (5372)

CONTADORES

Diplomae-vos no Instituto Commercial: aulas diurnas e nocturnas. — Avenida Rio Branco, 101. (5372)

Predio na Praia de Icarahy

Familia que se retira, aluga por contrato uma bella casa na Praia de Icarahy n. 325 (Villa Amelia), tendo 3 salas, 10 quartos, quarto com banheira com agua quente e fria, despensa, cozinha e outras dependencias; tem jardim na frente, duas varandas com escada de pedra marmore e grande quintal com muitas arvores fructiferas. Esta casa tem todo o conforto para grande familia de tratamento. Póde ser visitada hoje durante o dia, e de amanhã em deante, das 3 ás 5 horas da tarde. (X 8567)

MILAGRE

Foi o que aconteceu a uma pessoa que, soffrendo horrivelmente do estomago e intestino, curou-se milagrosamente com o uso do ELIXIR CINTRA. Peçam attestados para Cintra & Cia., Caixa 2876, em S. Paulo. (4873)

Cabellos no rosto

Destruidos radicalmente. Processo moderno por uma operadora ingleza, diplomada, sem dôr e sem cicatriz. — Massagens, Raios Violettas, Vibratorio, etc. Rua do Ouvidor n. 187, 1º andar, sala 3. (X 9777)

Annilinas legitimas allemães "HOLZTINA"

Para tingir em casa toda sorte de vestidos

32 cores sortidas e de facil uso

ENCONTRA-SE EM TODA PARTE

Representante da Fabrica ARNOLD HOLSTE WWE. (Allemanha)

PEDRO PIZZOLATO

Productos chimicos e Annilinas para industrias

Rua Theophilo Ottoni, 147

CAIXA POSTAL 24 RIO DE JANEIRO

(8765)

QUER GANHAR SEMPRE NA LOTERIA?

A Astrologia offerece-lhe hoje RIQUEZA. Aproveite-a sem demora e conseguirá FORTUNA E FELICIDADE. [illegible] GRATIS "O SEGREDO DA FORTUNA" [illegible] (V. 27553)

Escriptorios na Avenida

Recebem-se propostas para o arrendamento de um andar onde está installado o Cine Gloria, junto do Capitolio. Trata-se diariamente das 2 ás 5 horas, á rua da Alfandega n. 28, 3º andar, com Silva. (X 9203)

A Parisiense

(CASA FUNDADA EM 1905) *Officina Electro-Galvanica*

Nickela-se, doura-se, bronzea-se, prateia-se e estanha-se qualquer metal. Banho de nickel especial para ferro e aço. Oxida-se qualquer metal. Fratura-se qualquer objecto. Christofle. Dourações a fogo e a banho. Trabalhos garantidos.

314 — Rua do Cattete — 314. TEL.: B. Mar 817. TEDESCO & IRMÃO (4470)

PROFESSOR

De H. Natural, reconhecido pelo C. S. do Ensino, ensinando pratica, pontual e efficientemente, leccionando qualquer materia. [illegible] (X 8896)

HEMORRHOIDAS

Cura radical garantida por processo especial sem operação e sem dôr. Diagnostico e tratamento moderno das doenças dos Intestinos, Rectum e Anus. Diarrhéas, colites e dysenterias, prisão de ventre e suas complicações, cancro do rectum, fistulas, fissuras, corrimentos, prurido, feridas, do anus. Cirurgia dos intestinos, Rectum e Anus, com anesthesia local. Dr. RAUL PITANGA SANTOS — da Faculdade de Medicina. Passeio 56, sob. de 1 ás 5

CASA — COMPRA-SE

[illegible]

MACHINAS PARA VASSOURAS

[illegible]

SOBRADO

[illegible]

Escola de córte

[illegible]

Entrada franca — Entrada franca

Conferencias publicas por meio de Unox-Projecções

Prelecção feita pelo sr. Pouman Filho, na sala do Photo-Club-Brasileiro, á rua 13 de Maio n. 35, 1º, gentilmente cedida para este fim.

PROGRAMMA

A realizar-se ás 15 horas, nos dias:

23 de Julho — A Terra Santa de Belem ao Mar Morto. Paris como Cidade Modelo.

24 de Julho — Italia: de Roma a Palermo. A Athenas classica.

26 de Julho — Allemanha: uma viagem pela terra maravilhosa dos Pharaós. Veneza. (6507)

GRATIS — Si quer ser feliz em emprego, em negocios e em amizade, [illegible] MENSAGEIRO DA FORTUNA [illegible] CAIXA POSTAL, 604, Secção C — (Rua Buenos Ayres, 335), [illegible] (X 6980)

Bom emprego de Capital

E' adquirir uma lata de "SANTOSINA" e tel-a em casa sempre á mão para tratar FERIDAS antigas ou recentes. O lucro é sempre certo.

[illegible] Pedidos a PERESTRELLO FILHO & Cia. Rua Uruguayana 66. [illegible] (8714)

ASTHMA — BRONCHITE ASTHMATICA

Os accessos agudos cedem promptamente, a expectoração é facilitada e a calma sobrevem com o PO' INDIANO DE GIFFONI.

Para os casos chronicos: GOTTAS INDIANAS DE GIFFONI — Vide o modo de usar no rotulo.

Encontram-se nas boas pharmacias e drogarias.

Deposito geral: DROGARIA GIFFONI — Rua 1º de Março n. 17 — Rio de Janeiro. (8708)

CALLOS

Extracção rapida dos callos, sem dôr, com o "TIRA CALLOS". [illegible] Perestrello Filho & Cia. [illegible] (8715)

Machinas de escrever

Vendem-se a dinheiro e a prazo: Remington, Underwood, Royal, Continental, Smith Bross, Corona e outras marcas. Alugam-se por mez. Trocamos e concertamos qualquer machina, garantindo o bom funccionamento. — ANTONIO CINELLI — AVENIDA RIO BRANCO N. 5. — Telephone Norte 3.644.

BORLIDO MAIA & Cia.

CASA FUNDADA EM 1878

[illegible]

PHONE — Norte 274 — RUA DO ROSARIO N. 55

LOTERIAS

CAPITAL FEDERAL

Extracção de hontem:

41.879	20:000$000
26.946	5:000$000
46.160	3:000$000
61.702	2:000$000
47.002	2:000$000

PREMIOS DE 1:000$000

12918 60403 46321

PREMIOS DE 500$000

28497 75853 61378 58273 46974 49434

PREMIOS DE 200$000

56982 1406 701 62780 32340 79590 880 69459 46005 71233 76249 9526

PREMIOS DE 100$000

60270 12545 65849 8135 37427 78191 10943 56265 55912 63949 55389 34756 54730 31155 65109 18745 79288 74559 54948 58223 42831 63141 9729 67910 23749 33112 159 71731 29378 59627 66384 25335 65449 74240 72985 41216 35766 66388 12884 74678 13074 65031 9483 33658 34998 3074 41963 27257 72539 75308 22780 10409 12737 48030 8056 30380 29785 55183 24008 70204 43272 61943 72657

APPROXIMAÇÕES

41878 e 41880	400$000
26945 e 26947	300$000
46159 e 46161	200$000
61701 e 61703	100$000
47001 e 47003	100$000
12917 e 12919	50$000
60402 e 60404	50$000
46320 e 46322	50$000

DEZENAS

41871 a 41880	60$000
26941 a 26950	40$000
46151 a 46160	30$000
61701 a 61710	20$000
47001 a 47010	20$000
12911 a 12920	10$000
60401 a 60410	10$000
46321 a 46330	10$000

TERMINAÇÕES

Todos os numeros terminados em 9 tem 2$000.

Companhia de Loterias Nacionaes do Brasil

Extracções publicas sob a fiscalização do Governo Federal, ás 2 1/2 e aos sabbados ás 3 horas. — RUA VISCONDE DE ITABORAHY N. 67 — e 1º MARÇO, 110. (Edificio proprio).

HOJE — PLANO 34 — 51ª — HOJE

20:000$000

Por 1$600, em meios.

AMANHÃ — PLANO 17 — 89 — AMANHÃ

50:000$000

Por 16$000 em decimos

SABBADO — PLANO 15 — 45ª — SABBADO

100:000$000

Por 8$000 em decimos

Os bilhetes para essas loterias acham-se á venda na séde da Companhia, á rua Primeiro de Março n. 110 (edificio proprio), que acceita e despacha com promptidão os pedidos do interior, acompanhados de mais 900 réis para o porte do Correio. (6557)

LOTERIA DO ESTADO DO RIO

Fiscalizada pelo Governo do Estado — Systema de urnas e espheras — Extracção ás 15 horas.

— HOJE —

25:000$000

Inteiro, 1$600 —:::— Meio, $800.

SEXTA-FEIRA

50:000$000

INTEIRO 4$ — QUINTO $800

VENDE-SE EM TODA A PARTE

Concessionaria: COMPANHIA INTEGRIDADE FLUMINENSE — Rua Visconde do Rio Branco n. 499. Nictheroy (5029)

BILHETES DE LOTERIAS

SO' VALE QUEM TEM

J. Autonaccio & Cia.

185, RUA DO OUVIDOR 185

TELEPH. NORTE 856

FILIAL

73, Rua 1º de Março 73

Pagamento da sorte grande no mesmo dia. (3900)

SORTE GRANDE DE HONTEM

41879 - 20:000$

Vendida na nova casa

CRUZEIRO DE OURO

Filial d'A INDEPENDENCIA

Galeria Cruzeiro

RAIOS X

DR. JORGE A. FRANCO. Consulta com exame pelos Raios X, 35$000. Tratamento e cura radical das doenças do estomago, intestinos, figado, pulmões, coração, rins, ossos, etc. — 15, Largo da Carioca, de 1 ás 6, todos os dias. Tel.: C. 3128. (8635)

RODA DA FORTUNA

PARA HOJE:

Grupo	21	Grupo	16
Dezena	82	Dezena	61
Centena	382	Centena	761

Grupo	7	Grupo	13
Dezena	25	Dezena	49
Centena	325	Centena	149

1º premio	1.879	20 Perú
2º "	6.946	12 Elephante
3º "	6.160	15 Jacaré
4º "	1.702	1 Avestruz
5º "	7.002	1 Avestruz
Moderno	689	23 Urso
Rio	471	18 Porco
Salteado	...	4 Borboleta

POPULAR — 891 — APPELLAÇÃO — 767 — 20 — 7 — 925. (X 10114)

A Preferida	415-4
Confiança	112-3
Vale quem tem	580-20
Federal	037-10
Somma	144-11

Concurso das Flores

N. 17 — Jasmin — C. — 540

J. A. — Rio: 20-7-925. (X 10137)

SEDUCTORA	120-5
A CENTRAL	869-18

Rio — 20-7-925. C. S. (X 10104)

FLUMINENSE	990
OPERARIA	909
NOITE	733
CARIDADE	331

Mineira 963

20-7-925. V. P. (X 10109)

PAULISTA	752
TRIUMPHO	051
DERBY	820
JOCKEY	916

Rio — 20-7-925. (X 9294)

CARIOCA	071-18
BURACA	973-19
S. PAULO	180-20
RIO	063-16

Rio — 20-7-925. (X 10116)

AGAVE	813
SORTE	512
PESETA	586
LIBRA	360
OUVIDOR	951
MATRIZ	559
QUITANDA	070
FILIAL	589

Em 20 de julho de 1925 (X 9293)

A LOTERICA 117 Hoje ás 6 1/2. Rio — 20-7-925. (X 10105)

RIO MENSAGEIRO

Junto a este jornal — Entrega volumes a domicilio e recados urgentes e garantidos. Telephone Central 38. (X 4051)

Pasta deixada em automovel

Gratifica-se generosamente a quem restituir uma deixada num automovel, sabbado ultimo, ás 7 1/2 da noite, da rua da Uruguayana á Estrada de Ferro. Telephonar para Jardim 110 ou entregal-a na rua General Camara 44, 1º andar. (X 9286)

VENDEDOR

Precisa-se vendedor propagandista com muita pratica, activo e com boas referencias; inutil sem estar em condições. Ramo: Perfumarias, pharmacias. Bom ordenado. Tratar das 9 ás 10 horas. Rua Carioca, 40, 2º andar. (X 10135)

PODE O ODIO GERAR O AMOR?

O Thema magnifico de um trabalho da FOX FILM CORPORATION

AS CHAMMAS DO DESEJO

Em que vemos o galã explendido

Wyndham Standing

ao lado de

DIANA MILLER

No programma:

NA TERRA DOS NAVAJOS

com os costumes dos indios — instructivo da FOX FILM

Nas Sombras da Meia Noite

impagavel comedia da SUNSHINE

Companhia Brasil Cinematographica

ODEON

A SEGUIR — mais uma vez essa deliciosa artista que é — SHIRLEY MASON — em uma nova producção da FOX FILM — **ESTRELLAS CADENTES**

Mais um triumpho que não póde ficar contido em uma semana de exhibição!

HOJE — HOJE

Terá o seu 9º dia de exito incomparavel a obra formidavel da

PARAMOUNT

OS DEZ MANDAMENTOS

14 actos passados de uma só vez, sem intervallos - Cousa jámais vista no Brasil!

Uma scena estupenda:

A Passagem do Mar Vermelho

HORARIO 2 - 4 - 6 - 8 e 10 horas

CAPITOLIO

O Cinema da Elite Carioca - da Elegancia e da Moda

KOENIGSMARK — MESSALINA

Brevemente -Dois monumentos na cinematographia!

CINEMA THEATRO CENTRAL

Empresa Pinfildi

O primeiro Music Hall familiar do Brasil

HOJE Grandioso programma dedicado ás exmas. familias cariocas ***HOJE***

PALCO - 2 3|4. - 5 horas - 8 e 10 horas.

Colossal exito **GEAIKS and GEAIKS**

Imitadores, fantasistas, comicos. Unicos no genero. Uma fabrica de gargalhadas

KANUI & LULA Cantos e bailes de Honolulu, musica Hawaiense. Exito

D'ANSELMI - Maravilhoso encyclopedico vocal. O rei dos ventriloquos!

Les Laureyns — TONIA & MEXICAN. coupletistas e Jazz band

Lolita Beltran — Bailarina hespanhola

Karrera — Imitador do bello sexo

Los Luderitz — Equilibristas em arame

Lydia Rossi — La stella del bel canto

Giovani Fiorini — Celebre tenor

Los Dorlans — Divertimentos acrobaticos

Na Tela **PATRICIA PALMER** em **UM PAR DE BAAVOS**

Um magnifico drama em 6 actos — Programma Matarazzo

EXITO! O maior successo Mlle. **Sascha Morgowa** e as suas **12 BELLAS "GIRLS"** apresenta hoje **CLEOPATRA**

A Dansa da Serpente a sua maior creação CLEOPATRA. Mlle. Sascha Morgowa

O PRINCIPE, Thea Karssina

A PRINCEZA, Celly Moran

Grande apresentação, maravilhosa montagem.

E mais 6 lindos ballets novos e ***Jazz band***

Luxo Arte Belleza

5ª Feira - Marguerita de La Motte no colossal film TAL QUAL UMA MULHER Uma maravilhosa super producção

---

Cine-Theatro AMERICA

Hoje

Ironia da Sorte

Bellissimo film dramatico com o eminente artista Lon Chaney

Esposas de homens pobres

Grandiosa pellicula com os dois bellos nomes de Barbara La Marr e Lewis Stone.

CINEMA TIJUCA

Hoje

No redemoinho do amor

Seis partes delicadas, com a estrella Myrian Cooper

A engraçada comedia em 2 partes

Holywood tal qual é

E o fim natural ACTUALIDADES

CINEMA AVENIDA

HOJE — HOJE

EGOISMO QUE MATA

Idilio de duas irmãs em que uma se sacrifica pela outra deixando-lhe o homem que as duas amavam

Trabalho admiravel apresentado pela Paramount com as duas formosissimas estrellas

Alice Terry e Dorothy Sebastian

Extra - Jornal da Fox

Os politicos francezes; os peregrinos de Roma visitando o Coliseu; as grandes corridas de cavallo na America do Norte, etc.

IDEAL

O MAIS CONFORTAVEL CINEMA DO RIO - PROPº M. PINTO

HOJE — O programma que está levando o Rio em peso, não obstante o mao tempo — HOJE

Duas producções notaveis da PARAMOUNT, ambas animadas por notabilidades do "screen"

ALICE TERRY

A linda e sempre deliciosa artista, creadora inesquecivel de «Scaramouche», é a interprete principal de

EGOISMO QUE MATA

Sete partes, em que ha vida, ha paixão, que fere todas cordas sensiveis do coração humano

Jacquelie Logan e Richard Dix

animam outra pellicula magistral, tambem em sete partes

No Turbilhão da Vida

Um drama intenso, forte, em que domina a nota fundamente passional

---

SENHORES - não flirteis as esposas de vossos amigos...

SENHORAS - não vos deixeis flirtar pelos maridos de vossas amigas...

Por que?...

Vejam...

O CIRCULO DO CASAMENTO

O mais fino e espirituoso film da «WARNER BROS» com

Florence VIDOR - Marie PREVOST

Adolphe MENJOU - Monte BLUE

NORMA TALMADGE

BREVE

A maior, a mais bella creação da divina

Canção de Amor

HOJE

PARISIENSE

Um film completamente differente! Produzido pelo genial director allemão Ernst Lubitsch

Breve — Uma nova edição do formidavel film de 1.000.000 de dollars

von STROHEIN em ESPOSAS INGENUAS com von STROHEIN

— Da UNIVERSAL JEWEL —

Cine Palais

HOJE — 3 celebridades em um só film! — HOJE

RAYMOND GRIFFITH - VIOLA DANA - THEODORE ROBERTS

em

"DEFENSOR DESFRUCTAVEL"

finissima comedia da PARAMOUNT

E NO MESMO PROGRAMMA:

O MUNDO EM FO'CO - As mais recentes novidades internacionaes — e

O novo hyppodromo do Jockey-Club, na Gavea - Impressões cinematographicas das obras construtivas do maior hyppodromo do mundo, filmadas durante a visita, proporcionada pela Directoria do Jockey Club, aos seus associados.

Amanhã Comidas, "seu" Tiburcio!

RIALTO

LUXO — ELEGANCIA — CONFORTO

COMPANHIA **Alda Garrido**

HOJE - A's 7 3|4 e 9 3|4 - HOJE

ULTIMO DIA!

O LUAR DE PAQUETA'

Faustina - ALDA GARRIDO

Moveis de scena do leiloeiro Julio

AMANHÃ — Mais um grande successo — AMANHÃ

A engraçadissima burleta em 3 actos:

COMIDAS, "SEU" TIBURCIO!

ALDA GARRIDO interpretará o papel creado por Otilia Amorim no Theatro Carlos Gomes!!!

Sabbado, 25 - "Premiere" da nova burleta em 3 actos, de ALDO FRANÇA, **Os Pacotes da Santinha**, notavel creação de ALDA GARRIDO

ELECTRO-BALL CINEMA

EMPRESA BRASILEIRA DE DIVERSÕES — 51, rua Visconde do Rio Branco, 51 — A mais popular e querida casa de diversões desta capital — Sessões cinematographicas com "films" dos melhores fabricantes nacionaes e estrangeiros.

HOJE — HOJE

AS QUATRO LETRAS DO AMOR

por AGNES AYRES

Vencedores do torneio do dia 19 — Izaguirre — Fernando.

Tocará nos intervallos uma excellente banda de musica. Bar e barbeiro de 1ª ordem. PING-PONG e BILHARES — Ao ELECTRO BALL CINEMA — Rua Visconde do Rio Branco, 51. (X 1012)

COPACABANA CASINO-THEATRO

Todos os dias um novo film

HOJE —:— Terça-feira —:— HOJE

Na téla, ás 21,30: — *"Caprichos de mulher"*, producção *Fox-Film*, em cinco partes. Protagonistas: BUCK JONES e LUCY FOX.

Poltronas 2$ — Camarotes e baignoires 10$000

Grill-Room — Diner e souper dansants todas as noites. Pan-American Jazz-band.